



広
報

うおづ



今月の主な内容

- 市町村合併住民アンケート結果
… 2月3日
- 大雪に備えましょう
… 4月5日
- 市の台所事情・職員の給与状況
… 6月7日
- あの人このグループ
… 7月
- 「若手りんご農家・富居俊成さん」
… 11月10日
- わが校の元気じるし 道下小学校
… 11月10日

今年もやります！市民ミュージカル

昨年5月に公演された「サウンド・オブ・ミュージック」の感動を再び！

12月8日に新川文化ホールで行われる「ザ・ミュージカルパレード」の上演に向けて出演者のみなさんは熱のこもった練習に励んでいます。

11月18日には新川学びの森天神山交流館で著名な講師陣の厳しい指導のもと、本番さながらの真剣な表情で舞台稽古に取り組んでいました。本番までの残り少ない時間を、子どもから大人まで楽しんで見られるミュージカルをめざして、がんばっています。

今月の
表紙

2002 年

12 月

No. 685

市町村合併に関する住民アンケート調査結果

市町村合併について魚津市の方向を検討するための参考として住民アンケートが、市内在住の20歳以上の3000人(住民基本台帳から無作為に抽出)に対して行われ、1831人(回収率61.0%)から回答がありました。今回はそのアンケート結果を発表します。

※アンケートは10月18日に対象者に送付され、28日までに返信用封筒による郵送で回収されました。ご協力ありがとうございました。

住民アンケート調査内容

- 問1. あなたの性別を教えてください。
 問2. あなたの年齢を教えてください。
 問3. あなたのお住まいはどの地区にありますか。
 問4. 魚津市の市町村合併についてどのようにお考えですか。次の中から1つだけ選んでください。
 1. 合併したほうがよい
 2. どちらかといえば合併したほうがよい
 3. どちらかといえば合併しないほうがよい
 4. 合併しないほうがよい
 5. わからない
 問5. 問4で「1.合併したほうがよい」、「2.どちらかといえば合併したほうがよい」と答えられた方にお尋ねします。魚津市が合併する場合、どのパターンが望ましいとお考えですか。住民懇談会等では2市3町、2市、3市3町、3市5町1村の特例市など様々なパターンの意見もありましたが、次の中から1つだけ選んでください。
 1. 2市3町
 (魚津市・黒部市・宇奈月町・入善町・朝日町)
 2. 2市(魚津市・滑川市)
 3. その他 ※具体的に記入

問1 回答者の性別

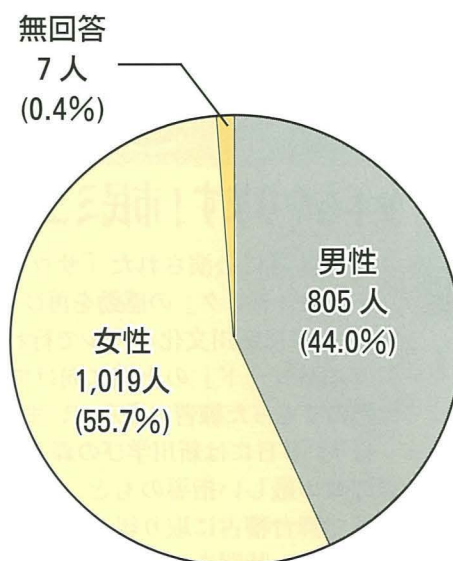

問2 回答者の年齢区分

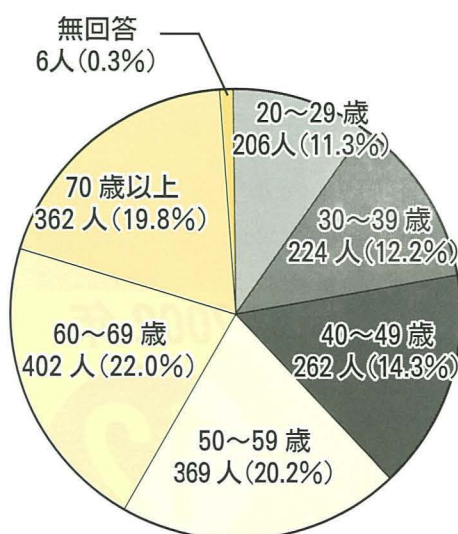

※割合の数字は小数点以下第2位を四捨五入しているため合計が100%を超えています。

問3 地区別回収率

地 区	回収率
大 町	64.2%
村 木	65.7%
下中島	58.5%
上中島	65.9%
松 倉	68.6%
上野方	56.3%
本 江	60.0%
片 貝	64.8%
加 積	56.6%
道 下	57.1%
経 田	60.9%
天 神	62.5%
西布施	62.1%

問4 市町村合併についての考え方

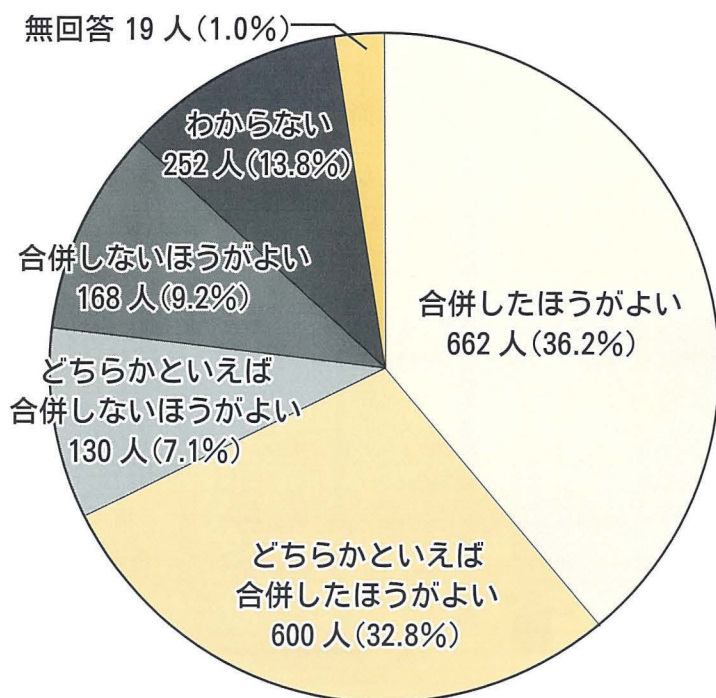

問5 合併パターンについて

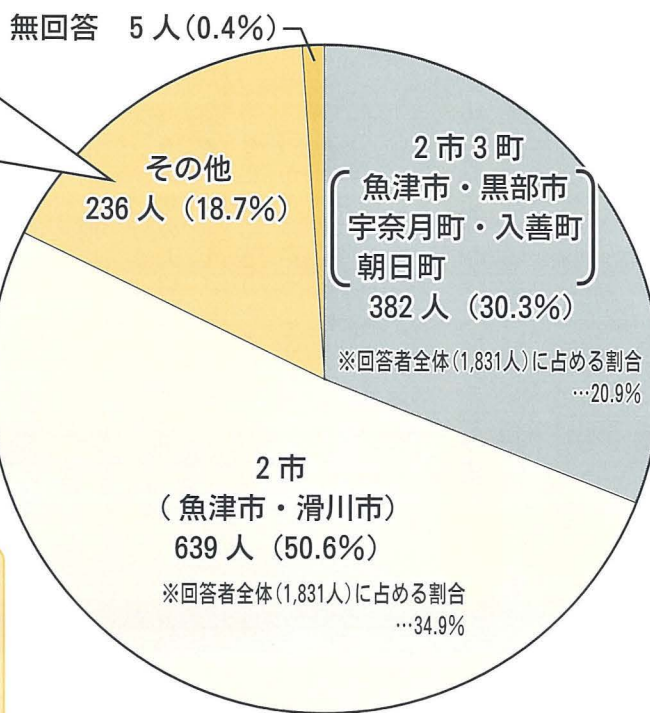

※問4で「合併したほうがよい」「どちらかといえば合併したほうがよい」と答えた1262名が回答。

「その他」の内訳

- 3市3町(魚津市・滑川市・黒部市・宇奈月町・入善町・朝日町) … 151人(12.0%)
- 3市(魚津市・滑川市・黒部市) … 23人(1.8%)
- 2市(魚津市・黒部市) … 23人(1.8%)
- 3市5町1村(魚津市・滑川市・黒部市・宇奈月町・入善町・朝日町・上市町・立山町・舟橋村) … 11人(0.9%)
- その他 … 28人(2.2%)

このアンケート結果をふまえて

市町村合併は相手を考えねばなりません。市では、これまでの懇談会や、このアンケート結果を参考に、市議会と相談しながら合併問題に関する魚津市の方向を決め、関係市町村と協議して行きたいと考えています。

▼市町村合併に関するご意見・お問合せは…

市企画広報室 企画開発係(市役所2階)

☎ 23・1067まで

～ 豆 知 識 ～

県内各地でも住民アンケートが実施されています
合併問題に関して、住民の意見を参考にするために各地で住民アンケートが実施されています。

実施した市町…小杉町・大島町・福岡町・小矢部市・滑川市・婦中町・立山町
今後は、関係市町村のアンケート結果にも注目する必要があると思われます。

大雪に備えましょう！

まもなく雪の季節です

師走に大物、冬将軍が動き出し、そろそろ季節になりました。本格的な雪の季節を前に「わが家の備えは大丈夫？」と点検してはいかがでしょうか。

「暖冬だから雪は降らない」と思っていないませんか

気象庁の今年12月から来年2月までの3か月予報によると平均気温は平年並みか高い可能性が大きく、降雪量は平年並みかやや少なめと発表されています。注意しなければならぬのが短時間で集中して降る雪です。

記憶に新しいのが平成18年1月の集中豪雪です。最大で24時間に75センチもの積雪となり、除雪が追いつかず、市内各地に大きな被害をもたらしました。また、地域ぐるみでの除雪する協力体制の大切さが改めて認識させられました。生活様式の変化とともに、暖冬に慣らされた私たちへの教訓がいくつかあったようです。

「備えあれば憂いなし」と言われるように暖冬であっても豪雪への心構えは持っておかねばなりません。

除雪はみんなで取り組みましょう

道路除雪は、市民の皆さんのご協力がキポイント。助け合い、市民総ぐるみで雪を克服しましょう。

市では、12月1日から道路除雪対策本部（市建設課内）を設置し、国及び県と連携しながら道路交通の確保に全力で取り組みます。

水道管にも冬支度を

冬期間は、水道管や蛇口が凍って水が出なくなったり、破裂することがあります。水道管の露出している箇所や風当たりの強い所は、保温材を取りつけるなど、水道管にも冬支度をしましょう。

◎蛇口が凍って出ないとき

タオルか雑巾をかぶせて、上からゆっくりとお湯をかけて溶かしてください。

じかに熱湯をかけると、水道管や蛇口が破裂することがあるので注意してください。

◎水道管が破裂したとき

メーターボックスの中のバルブを締め、破裂した部分に布かテープを巻きつけて応急処置をし、指定工事店へ連絡し修理してください。

◎積雪期のメーター検針

水道メーターは2か月ごとに検針していますが、冬期間は積雪のため検針できないことがあります。その場合は、前回の使用量や前年同期の使用量を参考に料金設定をし、次回の検針で精算します。

▼問合せ先

水道局（市役所第二分庁舎）

☎ 23・10113 又は 23・10114



▶道路除雪についての問合せ先

市道→市役所建設課 ☎23-1028

県道→新川土木センター ☎24-5311

国道→黒部国道維持出張所 ☎52-1714



除雪計画路線は、交通量や生活に関わる重要性を考慮して、公共の足であるバス路線、通学、通勤に影響する路線、交通量の多い路線の順序で実施します。

② 除雪はバス路線を優先して行います

除雪計画路線は、交通量や生活に関わる重要性を考慮して、公共の足であるバス路線、通学、通勤に影響する路線、交通量の多い路線の順序で実施します。

① 道路除雪は積雪10cmから始めます

主な市道の除雪は、市内建設業者の皆さんの協力を得て行います。除雪対象路線は、原則市道とし、積雪が10cmを越え、さらに降雪が予想される場合に出动します。

市民のみなさんは、次の事にご理解とご協力をお願いします

③ 路上駐車は絶対に禁止

道路除雪の最大の障害は路上駐車です。除雪作業の時間的ロスはもちろんのこと、緊急車両の通行の妨げになり大変な惨事を招くこととなります。路上駐車は絶対にやめて下さい。(道路の状況によっては除雪できないことがあります。)



④ 地域ぐるみでの協力を

おねがいします

道路除雪は機械除雪を原則としていきますので、道路幅が狭く除雪機械が進入できない道路は地域の皆さんのご協力により除雪をお願いします。

また、民家前の歩道部及び路肩部は除雪車が通ったあとと雪が残りますが、住民の皆さんのご協力をお願いします。

⑤ 流雪溝や水路への投雪は計画的にしてください

流雪溝や水路等への無秩序な投雪は、水があふれ出すなどトラパルのものになります。地区で話し合い、一度に大量の雪を捨てずに計画的に投雪するようにして下さい。



流雪溝への無秩序な投雪が大きな溢水の被害をもたらすこともあるので注意しましょう!

⑥ 早朝作業に

ご理解ください

朝の通勤・通学に間に合わせるためには、真っ暗な早朝(3時前後)から作業を行う必要があります。除雪車の音がうるさい等の苦情がありますが、ご理解下さい。

雪捨て場は次の2か所です

雪捨て場見取図(市内2か所)

8号線片貝大橋下流の左岸

角川の河口

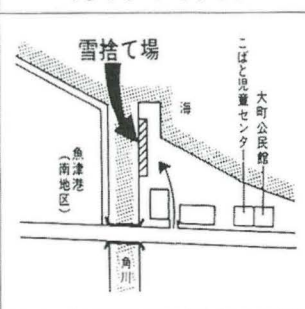

消雪施設維持管理費助成金制度をご利用いただけます

民間で敷設した消雪施設の維持管理(電気料)に対する助成金制度をご利用いただけます。

主な条件は次のとおりです。

① 総延長100m以上

② 対象戸数が10軒以上

③ 自主管理組合又は、管理組合がある

▼詳しくは建設課(市役所3階)

☎23-1028までお問合せ下さい。

平成14年度上半期

魚津市の台所事情をお知らせします

一般会計の執行状況

一般会計の歳入歳出予算総額は

185億 9,912万円

市の予算の執行状況が、現在どのようになっているかを年に2回（12月と6月）市民の皆さんにお知らせしています。

平成14年度上半期の予算執行状況を表にまとめてみました。

※平成14年9月30日現在（万円未満四捨五入）

歳入

区 分	予算額	収入済額	収入割合
	万円	万円	%
市 税	67億 4,400	32億 1,066	47.6
地方交付税	39億 3,000	26億 9,130	68.5
国庫支出金	12億 2,093	2億 4,266	19.9
県 支 出 金	14億 6,635	6,991	4.8
分担金及び負担金	4億 8,575	2億 1,051	43.3
地方消費税交付金	4億 8,000	2億 5,868	53.9
繰越金	4億 3,242	7億 8,560	181.7
使用料及び手数料	3億 3,976	1億 7,925	52.8
そ の 他	34億 9,991	4億 0,716	11.6
合 計	185億 9,912	80億 5,573	43.3

歳出

区 分	予算額	支出済額	支出割合
	万円	万円	%
民 生 費	41億 3,809	13億 9,087	33.6
公 債 費	25億 9,405	12億 9,368	49.9
総 務 費	25億 8,608	12億 5,876	48.7
教 育 費	20億 3,796	6億 8,489	33.6
土 木 費	19億 7,088	5億 6,813	28.8
衛 生 費	17億 4,809	2億 6,935	15.4
農林水産業費	15億 3,293	1億 6,183	10.6
商 工 費	8億 3,704	6億 6,413	79.3
そ の 他	11億 5,400	4億 3,261	37.5
合 計	185億 9,912	67億 2,425	36.2



建設中の（仮称）吉島児童センター

●職員の経験年数別・学歴別平均給料月額状況

（注）経験年数とは、卒業後直ちに採用され、引き続き勤務している年数をいいます。

区 分	初任給	経 験 年 数
		7～10年 10～15年 15～20年
一 般 行政職	大学卒 174,400円 高校卒 141,900円	240,200円 283,600円 332,200円 — 223,600円 —

●一般行政職の級別職員数の状況

（注）市の給与条例に基づく給料表の級区分による職員数です。

国の級	1級	2級	3級	4級	5級	6級	7級	8級	9級	計
市の級	1級	2級	3級	4級	5級	6級	7級	8級	9級	
職 名	主事	主事	主事	主事	主任	係長	主幹	課長	部長	
職員数	0人	30人	36人	39人	8人	18人	36人	49人	21人	237人

●職員手当の状況（平成13年度の支給割合は、国家公務員と同じです。）

期 末 ・ 勤 勉 手 当	期 末	勤 勉	退 職 手 当	自己都合	勧奨
	月分	月分	勤続年数	月分	月分
6月期	1.45	0.6	20年	21.0	28.875
12月期	1.55	0.55	30年	41.25	54.45
3月期	0.55		35年	47.5	62.7
計	3.55	1.15	最高限度額	60.0	62.7

●給与費の状況（一般会計予算）

区 分	平成14年度
職員数（A）	428人
給 与 費	
給 料	17億4,004万7千円
職員手当	8,693万4千円
期末・勤勉手当	7億5,315万9千円
計（B）	25億8,014万円
1人当たり給与費（B/A）	602万8千円
平均給料月額	34万2,061円
平均年齢	42歳

（注）1. 職員数は、平成14年度一般会計の当初予算に計上された人数です。
2. 職員手当には退職手当を含みません。
3. 給与費は、当初予算に計上された額です。

市職員の給与状況を公表します

平成13年度末の住民基本台帳人口は、4万6,909人で、平成13年度一般会計歳出決算額は、175億5,488万8千円、このうち人件費は、37億1,587万3千円で21.2パーセントとなっています。平成14年4月1日現在の給与等の内容は、次表のとおりです。

特別会計の執行状況

会計区分	予算額	執行状況			
		収入済額	収入割合	支出済額	支出割合
	万円	万円	%	億 万円	%
下水道事業	28億 9,800	1億 5,372	5.3	10億 9,086	37.6
農業集落排水事業	8億 9,000	1億 5,178	17.1	2億 2,984	25.8
簡易水道事業	1億 0,263	1,617	15.8	6,367	62.0
国民健康保険事業	34億 6,587	11億 2,024	32.3	14億 3,638	41.4
老人保健医療事業	53億 1,819	22億 9,034	43.1	23億 5,689	44.3
介護保険事業	27億 6,616	9億 2,452	33.4	11億 9,640	43.3
水族館事業	2億 0,940	5,699	27.2	9,397	44.9
CATV事業	3億 5,500	1億 1,159	31.4	6,727	18.9
合 計	160億 0,525	48億 2,535	30.1	65億 3,528	40.8

市 債 の 状 況

総額（一般会計） 175 億 4,415 万円
市民一人当たり 37 万 1,000 円

区 分	借入額
縁 故 債	54 億 5,026 万円
土 木 債	43 億 9,506 万円
教 育 債	24 億 2,951 万円
減税補てん債	16 億 4,811 万円
そ の 他	36 億 2,121 万円

市有財産の状況

土 地	106 万 9,001 ㎡
建 物	19 万 8,841 ㎡
基 金	46 億 7,240 万円
有 価 証 券 ・ そ の 他	5 億 5,717 万円

水道事業の業務状況

●業務の状況 《平成 14 年 9 月末現在の状況です》

- ・給水人口 38,066 人 ・給水栓数 13,120 栓
- ・給水量 187 万 2,342 ㎡（前年同月対比 96.8%）



●損益・資本収支の状況

区 分	収入予算額	収入済額	割合	内容	支出予算額	支出済額	割合	内容
	万円	万円	%		万円	万円	%	
損益的収支	6 億 7,019	3 億 3,252	49.6	給水収益など	6 億 2,564	1 億 8,032	28.8	維持管理費など
資本的収支	2 億 0,330	763	3.8	工事負担金	4 億 0,895	1 億 4,651	35.8	改良工事費など

●特別職の
給料・報酬などの状況

（平成 14 年 12 月 1 日現在）

区 分	月 額
給 市 長	1,010,000 円
助 役	810,000 円
料 収 入 役	720,000 円
報 議 長	490,000 円
副 議 長	440,000 円
酬 議 員	410,000 円
期末手当（13 年度実績） 3.55 月分	

（注）「特別職報酬等審議会」の答申に基づいて条例で定めています。

●部門別職員数の状況（平成 14 年 4 月 1 日現在）

（単位：人）

区 分		職員数		対前年 増減数	主 な 増 減 理 由
部 門	主 な 所 属	平成 13 年	平成 14 年		
一 般 行 政	議会 議会事務局	6	6		
	総務 企画広報室・総務課・財政課・会計課等	68	69	1	学びの森交流館開館業務増による増員
	税務 税務課	21	21		
	労働 職業訓練センター	2	2		
	農水 農業水産課・農林振興課	21	21		
	商工 商工観光課	6	7	1	市制 50 周年記念事業増による増員
	土木 建設課・都市計画課・公園住宅課	41	42	1	用地買収事務の業務量の増による増員
	民生 社会福祉課・市民生活課・保育園など	114	114		
	衛生 市民生活課（環境係）・健康センター	18	21	3	保健事業・ゴミ収集事業の増による増員
	小計	297	303	6	
特 別 行 政	教育 教育委員会	83	80	△3	児童数減少による業務員配置の見直しによる減員
	消防 消防本部	46	45	△1	富山県防災ヘリへの派遣による減員
	小計	129	125	△4	
	一般会計計	426	428	2	
	公営企業等特別会計				
公 営 企 業 等 特 別 会 計	水道 水道局	12	12		
	下水道 下水道課・浄化センターなど	22	22		
	その他 保険年金課・高齢介護課・水族館など	27	26	△1	介護保険事業の一部移管に伴う減員
	小計	61	60	△1	
合 計		487	488	1	職員定数は 521 名です。

（注）職員数は一般職に属する職員数であり、地方公務員の身分を保有する休職者・派遣職員などを含み、臨時又は非常勤職員を除いています。

介護相談員をご存じですか？

介護サービスを利用する中で、疑問や不満を感じていませんか

「事業者とのコミュニケーション不足、誤解などから生じる日常的な疑問や不安、不満などを「介護相談員」が、利用者の皆さんとの懇談を通して問題の解決に努めます。



介護相談員は、サービス利用者とサービス事業者の間の「橋渡し役」です

市に登録された介護相談員は、派遣を希望する事業所に出向いて利用者の話を聞き、相談に応じています。

サービスの実態を把握して、利用者と事業所の橋渡しをしながら「話し合い」により問題の改善や介護サービスの質的向上を図るために活動します。

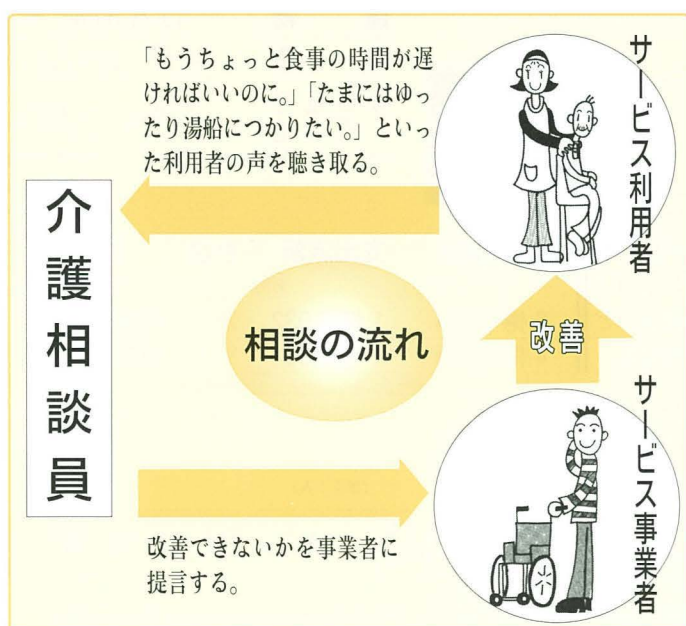

私たちが介護相談員です



宮内 高子



山田 夏子



井上 節子



沼田 和彦



島津 美奈子



五十嵐 治美

介護サービスに関して、不安や不満に思っていることがありましたら、介護相談員にお気軽に声をかけてください。※介護相談員は、相談で知った秘密は絶対にもりません。



あつめ

『元気』シルバークン

川口 弘さん (79歳)

15歳の頃から建築の仕事に携わっている川口さん。戦中の休業後、60年近くこの仕事一筋に情熱を注いできました。

「60歳を過ぎてからお寺を3軒建てました。宮大工ではないので全て独学です。この歳になっても図面をひくことがおもしろくて、時間を忘れて熱中してしまいます。健康法？特に何もしていませんね。心から仕事を楽しんでやっているからそれが若さの秘訣かもしれません。」

介護予防教室のお知らせ

転ばぬ先の予防教室にご参加ください。

対象者 概ね 65歳以上の方

会場 金山谷伝習館

日程 12月4日(水) 転倒予防

11日(水) 痴呆予防

18日(水) 口腔衛生

※いずれの日も午後1時半から3時半まで



ふれあい無料入浴デイ

日時 12月9日(月)

午後2時から5時まで

場所 みなと湯(諏訪町)

対象者 70歳以上の方



▶以上2件の問合せ・申込みは
高齢介護課(市役所1階)

☎23-1007 までお願いします。

介護相談員派遣受入事業所一覧

市では現在、介護相談員の派遣を希望するデイサービス、デイケア、グループホーム、介護老人福祉施設に介護相談員を派遣しています。

通所介護施設(デイサービス)

あんどの里デイサービスセンター	仏 田	22-8088
魚津市西部デイサービスセンター	大 光 寺	22-2879
魚津市東部デイサービスセンター	吉 島	22-7772
魚津市吉島デイサービスセンター	吉 島	24-8472
新川ヴィーラデイサービスセンター	大 光 寺	22-2879
パティオしらゆり	本 江	25-0333
深川病院デイサービスセンター	東 尾 崎	31-6200

通所リハビリ施設(デイケア)

魚津老人保健施設	友 道	24-7691
うらた病院	石 垣	23-6366
新川老人保健施設	大 光 寺	24-3080
デイケアステーションかがやき	新 角 川	22-1262
老人保健施設ちょうろく	石 垣	23-6388

痴呆対応型共同生活介護(グループホーム)

しんきろうハウス	経田西町	24-8866
パティオしらゆり	本 江	25-0333

介護老人福祉施設

特別養護老人ホームあんどの里	仏 田	22-8808
特別養護老人ホーム新川ヴィーラ	大 光 寺	24-6126

介護老人保健施設

魚津老人保健施設	友 道	24-7691
新川老人保健施設	大 光 寺	24-3080
老人保健施設ちょうろく	石 垣	23-6388

※介護相談員は、1か月に1回程度、上記サービス事業所を訪問し利用者のみなさんのお話を伺います。

▶介護相談員に関する問合せ先

高齢介護課 介護保険係
(市役所1階) ☎23-1148

憩いのひろば



おいしいりんご

つくつてみんないけ！



若手りんご農家

富居 俊成さん (33歳)

冬はやっぱり、こたつでみかん：という方も多いかもしれませんが、魚津には秋冬の味覚「りんご」があるのを忘れていませんか？ 甘い蜜がいっぱい入った「ふじ」はりんごの王様！ そんな「ふじ」を生産するりんご農家が多い加積地区に、一昨年の秋、会社を退職し、りんご農家として人生の新たなスタートをきった青年がいます。

富居俊成さんがその人。「いずれは家業のりんご農家を継ぐわけだから、両親が若いうちにいろんな事を教えておきたかった。」というのが転職の理由だそうで、「それまでは手伝いといっても草刈りぐらしかしたことがなかった。ただどりんご生産のなかで暮らしてきたからその流れや忙しさは分かりますよ。」と話してくれました。

本格的に生産に携わって2年目、作業のどんなところが難しいかを尋ねると、「いや、これがまだよく分からんのです。今は親父がつくったりんごの品質を落とさないように見よう見まねで勉強することが精一杯ですよ。親父とこんなにたくさん話をするのは小



学生の時以来のことかもしれないですね。」と照れくさそうに答えてくれました。

これからの目標は何ですかとつきなみな質問をしてみると、しばらく頭を抱え込んで「うーん特に目標はまだ持てる段階じゃないですね。収穫が終わり、年が明けると、一番重要な剪定作業があるんですよ。この作業ができるようになれば一人前なんだろうけど、私にはまだ分かりません。師匠である親父の背中を見ながら、少しでもおいしいりんごが作れるようになるよう日々精進ですわ。」と富居さんは胸に秘めた熱き想いを語ってくれました。

甘くて美味しい魚津のりんご、つくった人の熱い想いが込められてさらに美味しさが増しているようです。みなさん一度ご賞味あれ！

★元気りん

太田 凱翔くん

青島

太田鋭次・泉さん夫妻のお子さん
平成13年5月26日生まれ

【お母さんの一言】
お外でいっぱい遊ぼうね。



★スクスクちゃん

竹内 さくら ちゃん

住吉

竹内和彦・香代さん夫妻のお子さん
平成13年7月9日生まれ

【お母さんの一言】

スポーツが得意な子になってね



憩いのひろばは、みなさんに登場して
いただくページです。
各コーナーに出ていただける人や
グループを募集しています。

23-1015

企画広報室（TEL 23 - 1015）までご連絡ください



魚津の生活にも 慣れてきました。

魚津市国際交流員 ナタリー・フェリス

オーストラリア出身（8月来日）



Today 皆さん、お元気ですか。みなさんの親切のおかげで、魚津の生活にもう慣れてきました。とても忙しかったのに、とても楽しかったです。初めて、ディスカバリングイングリッシュとイングリッシュカンパセーションで英語を教えました。また、小学校で英語を勉強しましたし、ハロウィンパーティーもやりました。新川地区での色々のイベントも参加しました。

9月から、新しい英会話教室を始めました。二つのクラスがあります。私の初めてのディスカバリングイングリッシュで、参加者は色々なゲームと歌をとおして日常の英語会話を勉強しました。また、イングリッシュカンパセーションでは環境の問題とか、おもしろい討論をしました。皆さんは英語をよくがんばっている。本当にうれしい！

最近、私はたくさん小学校と児童センターの訪問しました。子供たちはとても元気ですね。子供たちと色々な英語の歌やゲームをして一緒に遊びました。また、オーストラリアの文化や動物について勉強しました。私は、子供たち

と一緒に給食を食べることができてうれしい。その時、子供はオーストラリアと日本の違いをいつも聞きたがります。最近、授業ではラテンダンスを勉強しました。子供たちは楽しかったと言いましたが、女の子と男の子がいっしょに踊るのは、やはり嫌がっていました！三年生の女の子達はいつも「ええ：男の子とはいやだよ！」と言っていました。11月始めに、私と他の外国人と宇奈月町に行きました。子供たちとクリスマスツリーを飾りました。とても楽しかったです。今から、外国では、特にキリスト教徒の多い国では、クリスマスの準備を始めます。今、オーストラリアは夏です。クリスマス会が日本とはちょっと違います。オーストラリアではクリスマスの日に、家族で外に出てゲームやパーベークューをしたり泳いだりもしますよ。

これから雪が降ってきて寒くなるでしょう。しかし、今、山は一番きれいと思います。私は、天気が寒くなるけど、また、みなさんといっしょに英語で交流をしたいと思っています。

道小フェスティバルは長年続いていて、地域の方々がたくさん来てくださいます。音楽の発表や、楽しい子供出店、図工の作品展示、育成会の方々のバザーや飲食コーナーなど楽しいことがいっぱいあります。

わが校の元氣じるし 楽しいこといっぱいの道小フェスティバル （道下小学校）



最初は音楽発表の秋の子集会です。全校の発表を聞くのは楽しいことなので、私はこの秋の子集会が大好きです。美しい曲のときは、音楽が心にしみこむような感じがします。また、軽快な曲のときは、いつの間にか体でリズムをとります。発表が終わって、体育館いっぱいの人が拍手してくれたときもうれしくなります。

秋の子集会が終わると、いよいよ子供出店が始まります。くじびきやおばけやしき、またあてなどの楽しいお店を出します。

（文 6年 森野ゆめみ）

来月の元氣じるしは
経田小学校の予定です。

こんなことがありました

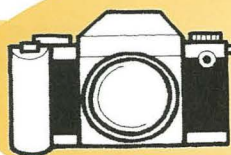

まちの話題

11
/ 3

自慢の「のど」で鐘いくつ?

NHKのど自慢、新川文化ホールから生中継



11月3日、市制施行50周年記念事業の一環として、NHKのど自慢の生中継が、新川文化ホールで行われ、前日の予選会を勝ち抜いた20組のみなさんが自慢の「のど」を披露し、つめかけた観客を賑わせました。

この日は、朝早くから少しでも良い席を確保しようと大勢が列をつくって並び、会場は異様な熱気に包まれましたが、司会の宮川アナウンサーの軽妙なトークやユーモアに次第に和やかになり、生中継が始まりました。ステージではゲストの西城秀樹さんや瀬川瑛子さんの歌を熱唱される方もいて会場は多いに盛り上がりました。

11
/ 13

合奏や踊りも交えて多彩なステージ

第28回魚津市小学校音楽会

11月13日、2年に1度開かれている市小学校を対象にした音楽会が新川文化ホールで行われ、約700人の児童が日頃の練習の成果を発揮し、素晴らしいステージを披露しました。

この日は、参加者全員による「歌よあ

りがとう」の合唱でスタート。学校ごとに合唱や合奏、伝統のせり込み蝶六踊りも披露し多彩なステージとなりました。会場には大勢の父母のみなさんも訪れ、子ども達が日頃、練習したメロディーに聴き入り、盛んに拍手を送っていました。

11
/ 9

算数は、やってみると意外と楽しい

数学博士の秋山仁先生講演

11月9日、新川学びの森天神山交流館で数学博士の秋山仁先生を招き「秋山仁のわくわく算数ショー」が開かれ、市内小学校4、5、6年生や父母ら約400人が数学の不思議さを通じて考える楽しさを学びました。秋山仁先生はテレビでも

活躍する数学者。この日は、メビウスの帯に2度はさみを入れるとどうなるかなど幾何学的な実験を行い「算数はポイントをつかむことが大切」と強調しました。また、模型で円の面積を三角形にして考える「技」も披露しました。



栄えある受章 おめでとうございます

この道一筋に長年努力され、大きな功績を残されている皆さんが、このたび受章されました。今後もより一層のご活躍をお祈りします。



加藤 成司 さん
(駅前新町・75歳)

勲五等双光旭日章

元市議会議員。昭和39年から通算5期にわたって議員を務められた。任期中は各常任委員を歴任、昭和61年に副議長に就任され市政発展に尽力された。



吉島 啓子 さん
(吉島・64歳)

勲六等宝冠章

元魚津第二保育園園長。魚津第二、魚津、上口の各保育園に合せて42年余り勤務された。魚津第二保育園では12年に渡って園長を務められ児童福祉に尽力された。



上野 喜佐久 さん
(金浦町・71歳)

勲六等瑞宝章

元魚津市消防団第一分団長。市制施行前に消防団に入り、魚津大火を経験。昭和60年から平成6年まで分団長を務め42年間に渡り地域の防災に尽力された。



高三 進一 さん
(宮津・70歳)

黄綬褒章

元県野菜出荷組合協議会長。農業一筋に50年余り。地元魚津をはじめ、県内市場に新鮮でおいしい野菜を安定供給され、農業の振興に尽力された。



武田 邦夫 さん
(本江新町・60歳)

黄綬褒章

鍼灸マッサージ師。盲学校卒業後、1年間の修行を経て治療院を開業。市民の健康維持、増進に尽力された。地元の中や高校などで福祉の講演活動などもなされている。

地域の催しものなど企画広報室広報広聴係へお知らせください

☎ 23-1015 E-mail kouhou@city.uzo.toyama.jp



11/22

蝶六踊りで楽しく交流 村木小学校児童から車椅子のプレゼント



11月22日、村木小学校5年生の児童が老人保健施設を訪れ、アルミ缶収集の収益金などで購入した車椅子1台をプレゼントしました。村木小では、12年前から空き缶回収に取り組んでおり、市内の各福祉施設に車椅子を贈っています。この日は、はっぴ姿で施設を訪れ、児童の代表が「地域のみなさんの協力で集めたアルミ缶の収益金と地区社会福祉協議会の援助で車椅子を購入しました」とあいさつし、車椅子を贈呈、その後みんなで「蝶六踊り」を元氣よく踊りました。入所者のみなさんは、子ども達のかわいい踊りに大喜びでした。

水族館・埋没林博物館は、お正月2日からオープンします。

埋没林博物館 ☎22-1049

<http://www.city.uozu.toyama.jp/nekkolnd/>

『魚津ナチュラルギャラリー3』

埋没林博物館所蔵の貴重な写真が語る魚津の自然の姿を再認識。(好評企画第3弾)



期間 1月2日(木) ~ 3月31日(月)

場所 埋没林博物館

展示通路

※新春特別プレゼント
1月2・3日は、お年玉プレゼント、福引大会をします。

『魚津の美しい自然と写真展』

展示期間 12月27日(金)まで

魚津を彩る自然と祭の数々をご覧ください。

第17回元旦記念ジョギング大会

新年1月1日 10:00 スタート

受付 9:00~ 総合体育館正面玄関集合

総合体育館~魚津神社を折り返し、約6Kmを1時間程度で走ります。※参加無料

申込方法

当日総合体育館前で受付します。

※積雪・天候等により総合体育館内を使用する場合があります。



▶問合せ先 魚津市総合体育館 ☎22-1263

2003年の成人式は1月12日です。

来年の成人式は、成人の日の前日に行います。新成人の皆さんには、今月中旬に招待状をお送りします。(届かない場合はお問合せ下さい。)

当日のご来場をお待ちしています。

日時 平成15年1月12日(日) 10:00~

会場 新川文化ホール

▶問合せ先 市社会教育課 ☎23-1045

子どもかしんダー

児童センターと図書館などの子供向けイベントです。親子で読んでお出かけください。

こばと 大町 ☎24-2402

7日(土)	11:00	もちつき大会 地域の方々と一緒にもちつきをします。
16日(月) 18日(水)	15:00	クリスマス飾りを作ろう 毛糸でボンボンマスコットを作ります。
20日(金)	14:00	クリスマス会 ゲームやマジックショーもあります。(定員40名)

かもめ 経田 ☎23-1777

5日(木)	15:00	ドッジボール大会 グループに分かれて対抗戦を行います。
11日(水) 13日(金)	15:30	クリスマス飾りづくり かわいいボタンを飾ったツリーを作ります。
24日(火) 26日(木)	14:00	えとカレンダーを作ろう。 来年のえと「ひつじ」をデザインします。

つばめ 本江 ☎23-5133

5日(木) 7日(土)	15:30	クリスマスキャンドルを作ろう オリジナルのキャンドルを作ります。(7日14:00~)
14日(土)	11:00	もちつき大会 地域の方々ともちつきをします。
24日(火)	14:00	クリスマス会 巨大ブチシューツリーを作ろう。(定員70名)

図書館 下村木 ☎22-0462

14日(土)	10:30	子供映画 「トム・ソーヤの冒険」
21日(土)	10:30	お話の会 絵本を読んでもらいましょう。

育児サロン

対象：未就園児とその家族
受付時間：9:00~9:45(参加自由)

実施日	会場
5日(木)	道下保育園
10日(火)	青島、経田保育園
11日(水)	大町、経田幼稚園
13日(金)	松倉保育園
18日(水)	片貝、西布施保育園
19日(木)	野方保育園
20日(金)	魚津愛育園、住吉保育園

児童センターの開館時間・休館日

開館時間 9:30~18:00
休館日 日曜・祝休日
及び年末年始



12月のうおづ 行事・イベント 知っ得情報！

1日	(日)	
2日	(月)	通勤特急「おはようエクスプレス」スタート 魚津発 7:24～富山着 7:42～金沢着 8:26
3日	(火)	
4日	(水)	介護予防教室(転倒予防)(13:30～金山谷伝習館)
5日	(木)	上松美香アルパコンサート(19:00～新川文化ホール)
6日	(金)	12月定例市議会開会(日程は16頁参照) イルミラージュUOZU点灯式(17:00～JR魚津駅前)
7日	(土)	
8日	(日)	魚津の朝市(8:00～魚津港魚市場) 12月の歩こう会(9:00市役所集合) 市役所から大町公民館まで歩きます。 問合せ先 魚津歩こう会 ☎24-3132 盛永まで
9日	(月)	ふれあい無料入浴デイ(14:00～みなと湯)
10日	(火)	
11日	(水)	介護予防教室(痴呆予防)(13:30～金山谷伝習館)
12日	(木)	日赤成分献血(9:00～市役所前) いきいきダンスパーティー(13:00～農村環境改善センター)
13日	(金)	
14日	(土)	地域安全・暴力追放魚津市民大会(14:00～新川文化ホール) ミュージックランチ(フルートコンサート) フルート:岩淵歌織 ピアノ:岩淵洋子(12:00～新川文化ホール)
15日	(日)	
16日	(月)	
17日	(火)	イングリッシュカンパセーション(19:00～市役所第1会議室)
18日	(水)	介護予防教室(口腔衛生)(13:30～金山谷伝習館)
19日	(木)	
20日	(金)	暴力・飲酒運転追放地域パトロール出発式 (19:00～市役所大会議室)
21日	(土)	ミュージックランチ(チェンバロ&フルートによる クリスマスコンサート)(12:00～新川文化ホール)
22日	(日)	クリスマス・ミニコンサート (午前の部 10:00～:午後の部 13:00～ 天神山交流館) 市民のためのワンポイント楽器レッスン講座 (午前の部 10:30～:午後の部 14:00～ 天神山交流館)
23日	(月)	天皇誕生日
24日	(火)	市内小中学校終業式
25日	(水)	
26日	(木)	
27日	(金)	官公庁仕事納め
28日	(土)	
29日	(日)	12/4(水)～10(日) 第54回人権週間
30日	(月)	12/11(水)～20(金) 年末の交通安全県民運動
31日	(火)	

水族館

☎24-4100

<http://www.city.uzo.to.yama.jp/suizoku/>

【お正月特別企画展示】

『イセエビ展』

展示期間 1月2日(木)～2月16日(日)

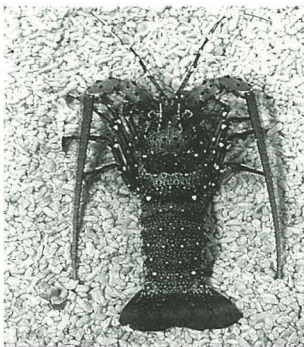

イセエビは、古くから長寿のシンボルとしておめでたいものとされ、お正月のお供えによく使われます。

平成15年のお正月は、5種20匹の生きたイセエビと各種資料、イセエビグッズなどを多数展示します。

☆お年玉プレゼント！

1月2日・3日は、お子様(3才以上の幼児・小・中学生)先着200名様にお年玉をプレゼントします。

『漂着生物コーナー』

展示期間 12月15日(日)まで

海岸の漂着物を通して、海の自然や文化、環境を紹介。

『水の生命【いのち】展』

展示期間 平成15年3月31日(月)まで

横浜市在住の陶芸作家 滝亮さんの陶芸作品を展示。

休館日のご案内

水族館・埋没林博物館は12月～3月中旬までの冬期間、月曜日及び祝日の翌日が休館日です。

12月は、2,9,16,24,25,29～31日

総合体育館

☎22-1263 休館日は月曜日

温水プールの開館は平日14:00～20:20

<http://www.uincnet.ne.jp/~spo-uzo/> 日曜・祝日10:00～17:00

ありそドーム

☎23-9800 休館日は火曜日

<http://www.uincnet.ne.jp/~ariso/>

ランニングコースの利用できない日 1,8,25～27日

新川文化ホール

☎23-1123 休館日は火曜日

<http://www.uincnet.ne.jp/~niibun/top.shtml>

お知らせ

12月市議会定例会日程

6日(金) 定例会開会	16日(月) 民生消防委員会
12日(木) 代表・一般質問	産業建設委員会
13日(金) 一般質問	17日(火) 総務文教委員会
	19日(木) 討論採決

←市議会本会議はケーブルテレビ5チャンネルまた、インターネットで生中継しています。(ケーブルテレビについては録画放送もありますので詳しくは、番組ガイドをご覧ください。)



暮らし
の
情報

特別障害者手当等の 受給申請について

重度の障害が重複しているため、常時特別の介護を要する在宅の障害者に対して手当が支給されます。該当する人は手続きが必要です。

※受給には様々な条件がありますので詳しくはお問合せください。また、本人または扶養義務者の所得により支給されない場合があります。

特別障害者手当

20歳以上の在宅(施設入所や3か月以上継続入院していない)の障害者

支給額

月額2万6860円

障害児福祉手当

20歳未満の在宅(施設入所をしていない)の障害者

支給額

月額1万4610円

受給申請・問合せ先

社会福祉課福祉保護係
(市役所1階) ☎23・10005

障害者家族教室

障害をもつ方の支える家族等を対象に障害に関する理解を深めるための学習や意見交換を行います。

日時 12月8日(日)

午後1時半～午後4時

会場 魚津市身体障害者デ

イサービスセンター

福祉用具最新情報の紹介

意見交換会

▼問合せ先

魚津市障害者生活支援セ

ンター ☎23・5260

年末・年始の ご案内

し尿くみ取りの申込
みはお早めに!

年末は、し尿くみ取りを希望される方が集中します。申込みは、お早めにお願ひします。

※左ページのカレンダーもご参照ください。

▼申込み先

(有)魚津環境衛生
☎22・3331

年末年始のごみ収集 について

12月31日(火)から1月3日(金)まで、ごみ、資源物の収集、し尿の汲み取りは行いませんので、ご注意ください。なお、収集日程については、4月に配布しました「ごみ・資源物の収集カレンダー」をご覧ください。休業期間中は、ごみ集積場などに、ごみを出さないようお願いいたします。また、年末には多量のごみが出されます。決められた時間(午前8時まで)に出しましょう。

※左ページのカレンダーもご参照ください。

スプレー缶やカセットボン べは、ガスを抜いてから!

寒い季節となり、家庭でも鍋料理をされる機会が多くなると思います。卓上コンロのカセットボンベやスプレー缶は、使い切って、火気のない所で穴をあけ、ガスを抜いてから出してください。

▼以上2件の問合せ先

市民生活課環境係
(市役所1階) ☎23・1048

消防

年末消防特別警戒
12月21日(土)～31日(火)

暖房器などの火気を使うことが多くなる時期です。ストーブなどによる火災の発生が多くなりますので、火の取扱いは十分注意してください。

12月21日から31日までは、年末消防特別警戒期間です。

また、29日から31日までの3日間、皆さんに火災予防の意識を喚起していただくために、消防団のサイレンが午後9時に鳴らされます。



交通

年末の交通安全県民運動

12月11日(水)～20日(金)

◎重点目標

高齢者・若者の交通事故防止

飲酒・暴走運転の防止

シートベルトと

チャイルドシート着用の徹底

◎期間中の特別デー

11日(水) シートベルトとチャイルド

シート着用徹底の日

13日(金) 飲酒・暴走運転追放の日

15日(日) 高齢者への呼びかけの日

郵便

年賀状はお早めに!

年賀状はできるだけ25日までに投函しましょう。

(受付は15日から開始します)



「ゆっくり走ろう 雪のふる里 北陸路」

納期案内12月25日まで

固定資産税 (第3期分)
国民健康保険税(第6期分)
介護保険料 (第4期分)
下水道受益者負(分)担金 (第3期分)

ご寄付ありがとうございます

▶善意銀行へ

(株)辻 輝敏 青島 100,000 円
上口保育園職員一同 6,700 円
(株)小林 清光 島尻 100,000 円
吉島保育園保護者会 10,000 円
(株)高縁 みつえ 大光寺 100,000 円

▶社会福祉基金へ

(株)森内 正親 上村木 1丁目 100,000 円
西田 あき子 天神野新 10,002 円
魚津市地域住宅相談所 北鬼江 15,749 円

LP ガス 保安点検調査 (12月)

○実施地域 火の宮町・住吉
▶問合せ先 県 LP ガス保安センター
新川地区支所 ☎24-5340

不用品交換

もとめます・ベッド式マッサージ機
・プレハブ物置・水槽・下駄箱
・三輪車・幼児用自転車・ベビーベッド
ゆずります
・5月人形・ひな人形
・ミニ四駆のレール・学習机(4件)
▶申込み・問合せ先
総務課行政係(市役所2階) ☎23-1019

市営住宅・特定公共賃貸住宅入居者募集

・六郎丸市営住宅2戸(3階3DK・4階3DK)
・川の瀬市営住宅2戸(3階3DK・4階3DK)
・道下市営住宅1戸(1階3DK)
・天王特定公共賃貸住宅1戸(4階3DK)

申込期間

12月2日(金)～25日(水)まで

※入居条件や選考方法など詳しいことは下記までお問合せください。

▶問合せ先

公園住宅課業務係(市役所3階) ☎23-1026

平成15年

賀詞交歓会

日時 1月3日(金) 午前10時
会場 東京第一ホテル魚津
会費 3,000 円
問合せ先 市企画広報室
☎23-1016

市役所などの年末年始業務案内

■は休み

	12/27	28	29	30	31	1/1	2	3	4	5	6
	金	土	日	月	火	水	木	金	土	日	月

市役所一般業務

出生・婚姻・死亡などの届出は市役所宿直室で取扱います。
1/6(月)・市民課等の窓口は午後7時まで延長します。

福祉センター百楽荘・経田福祉センター											
障害者デイサービスセンター											
総合体育館		5時まで									
市営温水プール		5時まで									
ありそドーム											
新川文化ホール											
桃山運動公園											
市民研修センター											
図書館											
新川学びの森天神山交流館											
水族館・埋没林博物館											

12月から3月までは、月曜日と祝祭日の翌日は休館。
歴史民俗博物館、ミラージュランド、早月川パークゴルフ場は12月から3月下旬まで休館・休園します。

西部斎場

	12/27	28	29	30	31	1/1	2	3	4	5	6
	金	土	日	月	火	水	木	金	土	日	月
ゴミ収集等											
燃やせるゴミ・燃やせないゴミの収集											
エコぽ〜と(燃やせるゴミの搬入)		午前のみ							午前のみ		
宮沢斎場センター(燃やせないゴミの搬入)		午前のみ							午前のみ		
缶助くん											
し尿の収集											

魚津郵便局の営業時間

	12/28(土)	29(日)	30(月)	31(火)	1/1(水)	2(木)	3(金)	4(土)	5(日)
郵便	9時～15時	9時～12時半	9時～19時	休	9時～12時半	休	休	休	休
貯金保険	休	9時～16時	休	休	休	休	休	休	休
ATM	9時～19時	9時～17時	8時45分～19時	9時～17時	休	休	9時～19時	9時～17時	休

市内各郵便局の営業時間

	12/28(土)	29(日)	30(月)	31(火)	1/1(水)	2(木)	3(金)	4(土)	5(日)
郵便	休	9時～17時	休	休	休	休	休	休	休
貯金保険	休	9時～16時	休	休	休	休	休	休	休
ATM	9時～12時半	休	9時～17時半	9時～17時	休	休	9時～12時半	休	休

市内各金融機関(JA・漁協を含む)の休業日は

12/28(土)・29(日)・31(火)～1/5(日)です。

エンジョイクリスマス に集まろう！

開催日時 12月22日(日)

午後2時半開演

会場 新川文化ホール(大ホール)

今年はアクトバットサーカス
スペシャルバージョンでみなさん
を爆笑の渦にまきこみます。
地元小学生のみなさんもアトラ
クションで出演、ご家族みんな
でお越しください。

入場料 大人1,800円 子ども1,000円(前売割引有)

▶問合せ先 夢・感動・未来 ☎090-1312-3664(村上)



12/2 通勤特急「おはようエクスプレス」スタート！

土・日・休日を除く平日の毎日運転です。

富山・高岡・金沢方面への快適な通勤にぜひご利用ください。

◎	←	◎	←	◎	←	◎	←	◎	←	◎	←	◎
金沢		石動		高岡		小杉		富山		魚津		
8:26着		8:09着		7:59着		7:53着		7:45発		7:42着		7:24発

▶問合せ先 JR魚津駅 TEL 24-1455 又は 24-1456

魚津市コミュニティバスをご利用ください！

平成15年3月31日までの間、魚津市では、市街地のバス空白地帯を含む区域での、高齢者などの交通弱者や市民の皆さんの移動手段の確保等を目的に魚津市コミュニティバスを試験的に運行しています。

※10月・11月の土日限定運行の観光施設等巡回ルートは終了しました。

たくさんの方々にご乗車いただき、ありがとうございました。

2002イルミラージュUOZU点灯式

冬の魚津もス・テ・キ♡



日時 12月6日(金) 午後5時～
場所 JR魚津駅前

※イルミネーションは、平成15年2月28日まで点灯

▶問合せ先

魚津商工会議所 ☎22-1200

市商工観光課(市役所3階) ☎23-1025

新川学びの森天神山交流館からのお知らせ

学びの森パソコン教室受講生募集

エクセルコース

表計算ソフトを使った実用的な表計算技術講習。仕事で使える表計算を習得します。

基礎編 12月11日(水)・13日(金)

応用編 12月18日(水)・20日(金)

※時間は各々午後6時半から9時半

定員 各20名(申込順・定員になり次第締切り)

受講料 基礎編5,000円・応用編6,000円

※ハガキまたは電話・FAXでお申込みください。

ワンポイント楽器レッスン講座

いろいろな楽器との出合いの場です。

皆さんも楽器に挑戦してみませんか？

お気軽にお申込みください。

初心者の方、大歓迎です。

日時 12月22日(日)

レッスン楽器

オカリナ・フルート・マリンバ・サックス・ピアノ

開催時間 午前の部 10時半から 午後の部 2時から

申込み締切 12月20日(金) ※当日の見学は自由です

クリスマスミニコンサート開催

クリスマスの名曲を聴いてみませんか

日時 12月22日(日) ※入場無料

開催時間 午前の部 10時から

午後の部 1時から



▼以上3件の申込み・問合せ先・会場

〒937-0001 魚津市天神野新147の1

新川学びの森天神山交流館

☎31-70001 FAX31-70009 (木曜日休館)

魚津地域職業訓練センター 受講生募集

IT 技 術 講 習

コース	講 習 内 容	日 程
インターネット入門	インターネット・電子メールの基本操作を習得	1/30(木) ・31(金) 2/3(月)・4(火)
パソコン活用	インターネットから収集した情報を基にした文書作成技術を習得	2/5(水)～7(金) 10(月)
パソコン基礎	パソコン・マウス・キーボードの基礎的な取扱いと日本語文字入力を習得	2/12(水) ～14(金)

時間 午前9時半から、午後3時半まで

受講料 無料 コース定員 20名

※希望者多数の場合は、抽選となります。

受付期間 12/2(月)～27(金)

申込用紙は魚津地域職業訓練センター、市商工観光課(市役所3階)、魚津公共職業安定所にあります。

Excel VBA講座

Excelの処理を自動化するプログラム方法を習得できます。

日時 1/11(土)・18(土)・25(土)

午前9時半から午後3時半

定員 20名(申込み順) 受講料 4,000円

申込み締切 12/27(金)

コンピュータサービス技能評価試験 ワープロ部門検定対策コース

期間 1/10(金)～2/7(金)の平日20日間

時間 午前9時半から正午

定員 15名(申込み順)※定員になり次第締切

受講料 20,000円

(テキスト代・検定受験料別)

申込締切 1月7日(火)

ワード&エクセル ステップアップコース

期間 1/10(金)～2/7(金)の平日20日間

時間 午後1時から3時半

定員 15名(申込み順)※定員になり次第締切

受講料 20,000円(テキスト代別)

申込み締切 1月7日(火)

▶申込み・問合せ先・会場

魚津地域職業訓練センター(川縁121の1)

☎24-9579 FAX23-9151



▼以上2件の願書の提出・問合せ先
〒939-8201 富山市花園町4の5の20
消防試験研究センター富山県支部
☎076-491-5565
※願書は12月中旬以降魚津市消防本部にもあります。

内容 危険物の取扱い資格の取得
試験の種類 乙種第4類、丙種
試験日 2月16日(日)
試験会場 富山工業高校
申込受付期間 1月6日(月)～10日(金)

試験日及び種別 2月9日(日)
午前 甲種第4類、
乙種第4類 乙種第7類
午後 甲種第1類、
乙種第1類 乙種第6類
試験会場 富山国際会議場
申込受付期間 1月6日(月)～10日(金)



消 防

危険物取扱者試験

消防設備士試験

平成15年の消防出初式は

1月5日(日)です。



教室
講座

国際交流員ナタリーと
英語を学びませんか

イングリッシュカンパセーション

※日常会話程度の英語を話せる人向け
日時 12月17日(火)
午後7時から

内容 ネイティブ(英語を母国語とする人)の発音を聞き取り、様々なトピックについて英語で話します。

会場 市役所2階第一会議室

問合せ先 企画広報室男女協力・国際係
(市役所2階) ☎23-10017

▼申込み・問合せ先 勤労青少年ホーム ☎22-4330

サークル名	曜 日	時 間
手 話	月	19:00～21:00
社 交 ダ ン ス	月	19:30～21:00
軽 音 楽 A	水・金	19:00～21:00
軽 音 楽 B	火・木	
テ ニ ス	火	19:00～21:00

▼申込み・問合せ先 勤労青少年ホーム ☎22-4330

教 室 名	曜 日	時 間	材 料 費(1か月分)
料 理	水	18:00～20:30	3,300円
	木	18:30～21:00	
生花(池坊)	木	17:00～20:00	3,500～4,500円
抹茶(裏千家)	月	18:00～21:00	2,000円(茶菓子代込)
煎茶(皇風礼式)	水	18:00～21:00	2,000円(茶菓子代込)
着物着付	金	19:00～21:00	1,300円

あなたも一緒にやってみませんか。対象は市内に住むもしくは、市内に勤務している30歳未満の人です。

勤労青少年ホーム教養教室・サークルメンバー募集

ストップ地球温暖化！省エネルギーを心がけ、 室内温度は1℃でも下げて適温に！

国の教育ローンを 利用してみませんか

国民生活金融公庫では入
学、在学時に必要な資金を
融資する「国の教育ローン」
の申込みを受けています。
利用できる方

高校・各種学校などに入学ま
たは在学される方の保護者
融資額

学生一人につき200万円以内
利率 年1.6%（固定）

返済期間 10年以内

▼問合せ先

国民生活金融公庫富山支店
☎076・431・1191

富山県技術専門学院 平成15年度学生募集

30歳以下の高等学校卒業
者を対象にした2年制の職
業能力開発校です。

メカトロニクス、自動車整
備、情報システム、オフィス
オートメーションの四科が
あり、定員は各科20名です。
出願期間

12月18日(水)～1月14日(火)

▼問合せ先

富山県技術専門学院
☎076・451・8802
<http://www.gisen-toyama.ac.jp/>

魚津准看護学院 平成15年度学生募集

応募資格

中学校を卒業（平成15年
3月卒業見込みの者を含む）
又は、これと同等以上の学
力のある者。性別・年齢を
問わない。

修業年数 2年

募集人員 35名

願書受付

1月14日(火)から20日(月)まで

入学試験日 1月25日(土)

試験科目

国語・数学・社会・面接

▼申込み・問合せ先

〒937・0866

魚津市本町1の4の27

魚津准看護学院

☎22・6833

押し入れの隅で眠ってい る楽器はありませんか？

みなさんの身の回りに使用してい
ない楽器はありませんか。

森の夢市民大学では、海外音楽支
援プロジェクトの一環としてカンボ
ジアの子ども達に楽器を贈りたいと
考えています。

ピアノ、太鼓、笛、
トランペット等の使用
していない楽器があり
ましたら是非、ご提供
をお願いします。

▶受付・問合せ先

森の夢市民大学実行委員会事務局
(新川学びの森天神山交流館内)

☎31-7002



下水道排水設備工事 責任技術者認定試験

講習

日時 1月16日(木)午前9時

会場 とやま自遊館

試験

日時 2月6日(木)午前10時

会場 とやま自遊館

申込期限 12月13日(金)

※申込用紙は市下水道課に
あります

受験資格

・満20歳以上で2年以上の
実務経験のある方

・土木工学又はこれに相当
する課程を修了し、1年
以上の実務経験のある方

▼申込み・問合せ先

下水道課維持保全係

(市役所3階) ☎23・1038

第54回人権週間 12月4日～10日

育てよう 一人一人の
人権意識

身近なことから人権をか
んがえてみませんか？
毎日の生活の中で困り
のこや悩み事のある方は、
お近くの人権擁護委員又は
法務局へお気軽にご相談下
さい。

▼連絡先

富山地方法務局魚津支局

☎22・0461

◎魚津市の人権擁護委員

谷崎 耕民 (長引野)

☎31・7062

田代 昭夫 (宮津)

☎22・2624

長谷川光子 (浜経田)

☎22・2363

伊東ハルエ (本江新町)

☎24・7227

岡田 一男 (上村木)

☎22・3282

谷口 喜博 (諏訪町)

☎22・1038



みんなの 相談室

相談は無料です
お気軽にどうぞ

曜日の記載のないものは、
月・金曜日に実施しています。

市民相談

9時～17時

法律相談 (予約制)

13時～16時

行政相談

第1・3木曜日
13時～16時

市民相談室

☎23・1003
以上の相談は

人権相談

第2金曜日 13時～16時
会場 サンプラザ 問合せは

富山地方法務局 ☎22・0461

教育相談 平日の9時～16時
と第1・3土曜日 9時～12時

市教育センター ☎23・1717

母子・家庭・児童相談

市社会福祉課 ☎23・1006

就業相談 平日の8時15分～17時
(魚津市シルバー人材センター)

☎22・5326

高齢者職業相談

9時～17時 市役所高齢者
職業相談室 ☎23・1091

障害者の生活相談

8時半～午後5時15分
障害者生活支援センター(百楽荘1階)

☎23・5260 FAX 23・5261



●開館時間●

平日9:30~18:00 土日9:30~16:00

●12月の休館日●

1日、9日、15日、23日、24日、29~1月3日、5日

◆資料展 12/28 まで

魚津市のあゆみ展~魚津大火と蟹気楼旋風~

話題の一冊

私の遺言

佐藤 愛子 著

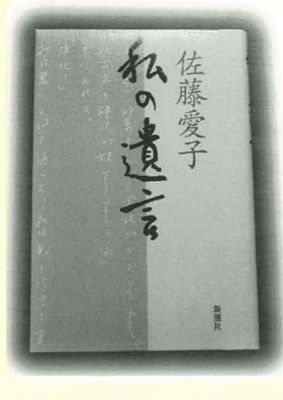

私は初めて怖さを覚えた。怖いのはそれが正体不明の、不可解な状況だからである。心霊社会の実相を伝えること、それが私に与えられた使命だった。驚くべき超常現象に見舞われた著者による渾身のメッセージ。

楽しくえらんでこの一冊 【新刊図書から】

◆一般

目がぐんぐんよくなるミラクル3D
ジョージ3+鴨下恵子
ぶつぞう入門 柴門ふみ
羊を描く 劉 生展
かんたんパソコン年賀状 2003
庭木のお医者さん 野間 豊監修
日本はなぜ旅客機をつくれぬのか
前間孝則
美しい日本の暮らし 近藤富枝
いめえーる 田辺聖子
晴れときどき猫背 村山由佳

◆児童

家の中では、とばないで！
ベティー・ブロック
クリスマスがきたよ
森津和嘉子
宝さがしの旅 ブーバー
きょうはぴったりのひ
ジャン・ファーンリー
もりいちばんのおともだち
ふくざわゆみこ
ぼくのすきなこと、なーんだ？
ジェーン・カブレラ

◆文学・小説

ダーク 桐野夏生
アレルヤ 桜井鈴茂
悪の華 新堂冬樹
猫月夜 上下 立松和平
海霧 上下 原田康子
神たちの誤算 渡辺由佳里
サイレントジョー
T・ジェファーソン・パーカー

●図書館講座で知識を得よう

11日(水) 川柳教室
16日(月) 魚津読書会
17日(火) 草かなで読む読書会
20日(金) 古文書解説会
21日(土) 魚津短歌会
22日(日) 源氏物語を読み通す会
27日(金) 時事英語を読む会

14~15Pのお知らせカレンダーも見てね

工業統計調査にご協力を

平成14年12月31日現在で、工業統計調査を実施します。

この調査は、製造事業所を対象として、その活動実態を明らかにすることを目的としています。12月中旬頃から調査員が伺いますのでご協力をお願いいたします。

※従業員30人以上の事業所を対象とした石油等消費構造統計調査は廃止になりました。

▼問合せ先

総務課行政係(市役所2階)

☎23・1019

年金の現況届は誕生月に提出

年金を受給されている方は現況届(ハガキ)が届いたら、住所、氏名を記入し、切手をはってポストへ入れてください。提出期限は、誕生月の末日となっています。提出が遅れると、年金の支払が一時差し止められますので、ご注意ください。

誕生月の半ばを過ぎても、現況届が届かない時は、左記まで連絡してください。

▼問合せ先

魚津社会保険事務所

☎24・1252

平成14年分 国民年金保険料の社会保険料控除

国民年金、国民年金基金の保険料は全額社会保険料控除の対象になります。申告をお忘れなく！

定 額 159,600 円
(1~12月 月額 13,300 円)

付 加 164,400 円
(1~12月 月額 13,700 円)

定額前納 156,770 円(平成14年4月納付)

※半年前納の場合 79,150 円

付加前納 161,480 円(平成14年4月納付)

※半年前納の場合 81,530 円

▶問合せ先

魚津社会保険事務所 ☎24-1252



お知らせ

総合相談センター

月々金曜日 9時~16時

☎23・0899

魚津市社会福祉協議会の

☎076(432)2294

9時30分~16時40分

富山自動車保険請求相談センター

☎076(421)4811

木曜13時~16時(弁護士会館内)

日弁連交通事故相談センター

交通センター ☎22・1747

9時~17時

☎24・0359

新川保健所魚津支所

心の相談 9時~16時

常時(24時間)在宅介護支援セン

ター(西部) ☎24・8484

(東部) ☎22・7808

福祉・介護相談

9時~17時 子育て支援センター

☎24・0415

乳幼児子育て相談

健康センター ☎24・3999

9時~17時

健康相談

域住宅相談所 ☎22・5078

13時~16時30分 会場は中央通

りイベントホール ④魚津地

住宅相談所

パート雇用相談 9時~17時

パート雇用センター(サンプラザ内)

☎22・8152

住宅相談 毎月第2水曜日

13時~16時30分 会場は中央通

りイベントホール ④魚津地

住宅相談所

パート雇用相談 9時~17時

パート雇用センター(サンプラザ内)

☎22・8152

住宅相談 毎月第2水曜日

13時~16時30分 会場は中央通

りイベントホール ④魚津地

住宅相談所

パート雇用相談 9時~17時

パート雇用センター(サンプラザ内)

☎22・8152

住宅相談 毎月第2水曜日

13時~16時30分 会場は中央通

りイベントホール ④魚津地

住宅相談所

パート雇用相談 9時~17時

パート雇用センター(サンプラザ内)

☎22・8152

住宅相談 毎月第2水曜日

13時~16時30分 会場は中央通

りイベントホール ④魚津地

住宅相談所

パート雇用相談 9時~17時

パート雇用センター(サンプラザ内)

☎22・8152

住宅相談 毎月第2水曜日

13時~16時30分 会場は中央通

りイベントホール ④魚津地

住宅相談所

パート雇用相談 9時~17時

パート雇用センター(サンプラザ内)

☎22・8152

住宅相談 毎月第2水曜日

13時~16時30分 会場は中央通

りイベントホール ④魚津地

住宅相談所

パート雇用相談 9時~17時

パート雇用センター(サンプラザ内)

☎22・8152

住宅相談 毎月第2水曜日

13時~16時30分 会場は中央通

りイベントホール ④魚津地

住宅相談所

パート雇用相談 9時~17時

パート雇用センター(サンプラザ内)

☎22・8152

住宅相談 毎月第2水曜日

13時~16時30分 会場は中央通

りイベントホール ④魚津地

住宅相談所

パート雇用相談 9時~17時

パート雇用センター(サンプラザ内)

☎22・8152

住宅相談 毎月第2水曜日

13時~16時30分 会場は中央通

りイベントホール ④魚津地

住宅相談所

パート雇用相談 9時~17時

パート雇用センター(サンプラザ内)

☎22・8152

住宅相談 毎月第2水曜日

13時~16時30分 会場は中央通

りイベントホール ④魚津地

住宅相談所

パート雇用相談 9時~17時

パート雇用センター(サンプラザ内)

☎22・8152

住宅相談 毎月第2水曜日

13時~16時30分 会場は中央通

りイベントホール ④魚津地

住宅相談所

パート雇用相談 9時~17時

パート雇用センター(サンプラザ内)

☎22・8152

住宅相談 毎月第2水曜日

13時~16時30分 会場は中央通

りイベントホール ④魚津地

住宅相談所

パート雇用相談 9時~17時

パート雇用センター(サンプラザ内)

☎22・8152

住宅相談 毎月第2水曜日

13時~16時30分 会場は中央通

りイベントホール ④魚津地

住宅相談所

パート雇用相談 9時~17時

パート雇用センター(サンプラザ内)

☎22・8152

住宅相談 毎月第2水曜日

13時~16時30分 会場は中央通

りイベントホール ④魚津地

住宅相談所

パート雇用相談 9時~17時

パート雇用センター(サンプラザ内)

☎22・8152

住宅相談 毎月第2水曜日

13時~16時30分 会場は中央通

りイベントホール ④魚津地

住宅相談所

パート雇用相談 9時~17時

パート雇用センター(サンプラザ内)

☎22・8152

住宅相談 毎月第2水曜日

13時~16時30分 会場は中央通

りイベントホール ④魚津地

住宅相談所

パート雇用相談 9時~17時

パート雇用センター(サンプラザ内)

☎22・8152

住宅相談 毎月第2水曜日

13時~16時30分 会場は中央通

りイベントホール ④魚津地

住宅相談所

パート雇用相談 9時~17時

パート雇用センター(サンプラザ内)

☎22・8152

住宅相談 毎月第2水曜日

13時~16時30分 会場は中央通

りイベントホール ④魚津地

住宅相談所

パート雇用相談 9時~17時

パート雇用センター(サンプラザ内)

☎22・8152

住宅相談 毎月第2水曜日

13時~16時30分 会場は中央通

りイベントホール ④魚津地

住宅相談所

パート雇用相談 9時~17時

パート雇用センター(サンプラザ内)

☎22・8152

住宅相談 毎月第2水曜日

13時~16時30分 会場は中央通

りイベントホール ④魚津地

住宅相談所

パート雇用相談 9時~17時

パート雇用センター(サンプラザ内)

☎22・8152

住宅相談 毎月第2水曜日

13時~16時30分 会場は中央通

りイベントホール ④魚津地

住宅相談所

パート雇用相談 9時~17時

パート雇用センター(サンプラザ内)

☎22・8152

住宅相談 毎月第2水曜日

13時~16時30分 会場は中央通

りイベントホール ④魚津地

住宅相談所

パート雇用相談 9時~17時

パート雇用センター(サンプラザ内)

☎22・8152

住宅相談 毎月第2水曜日

13時~16時30分 会場は中央通

りイベントホール ④魚津地

住宅相談所

パート雇用相談 9時~17時

パート雇用センター(サンプラザ内)

☎22・8152

住宅相談 毎月第2水曜日

13時~16時30分 会場は中央通

りイベントホール ④魚津地

住宅相談所

パート雇用相談 9時~17時

パート雇用センター(サンプラザ内)

☎22・8152

住宅相談 毎月第2水曜日

13時~16時30分 会場は中央通

りイベントホール ④魚津地

住宅相談所

パート雇用相談 9時~17時

パート雇用センター(サンプラザ内)

☎22・8152

住宅相談 毎月第2水曜日

13時~16時30分 会場は中央通

りイベントホール ④魚津地

住宅相談所

パート雇用相談 9時~17時

パート雇用センター(サンプラザ内)

☎22・8152

住宅相談 毎月第2水曜日

13時~16時30分 会場は中央通

りイベントホール ④魚津地

住宅相談所

パート雇用相談 9時~17時

パート雇用センター(サンプラザ内)

☎22・8152

住宅相談 毎月第2水曜日

13時~16時30分 会場は中央通

りイベントホール ④魚津地

住宅相談所

パート雇用相談 9時~17時

パート雇用センター(サンプラザ内)

☎22・8152

住宅相談 毎月第2水曜日

13時~16時30分 会場は中央通

りイベントホール ④魚津地

住宅相談所

パート雇用相談 9時~1

インフルエンザを予防しましょう

12月

インターネットで子育て相談に関する情報を提供しています。

http://www.city.uozu.toyama.jp/helth_center/kosodate/

子育て支援センター って、なあに？

子育て中のお母さん、「近所に同じくらいの年齢の子どもがいない」「子どもを連れて遊びに行くところがない」と悩んでいませんか？

子育て支援センター（健康センター内）は、子育てに関する相談窓口とお母さん同士の情報交換の場を提供しています。



みなさんも気軽に参加してみませんか？

子育て相談

妊娠・出産・子育てに関する悩みや疑問に、子育てアドバイザーや保健師・栄養士が相談を受けます。

相談時間 月曜～金曜日 9:00～17:00

専用ダイヤル ☎24-0415(よいこ)

育児講座・講演会

マタニティセミナー＆パパとママの育児教室

対象 妊婦さんとその家族

すくすく教室 対象 8～10か月児とその母親

育児講演会

育児サロン

未就園児とその家族を対象に、遊びを通して親子でふれあう場、お母さん同士の情報交換の場として行っています。

会場 公立保育園・幼稚園・児童センター・健康センター

のびのび広場

自由遊び・育児相談・身体計測などを行います。

開催日時 毎週水曜日 9:30～11:00

会場 健康センター多目的室



母子保健

必要 母子手帳 会場 健康センター

内 容	対 象	実施日	受付時間
4 か 月 児 健 診 股関節脱臼検診	満 4 か 月 児	12日(木)	第 1 子 13:00～13:15 第 2 子以降 13:15～13:30
1 歳 6 か 月 児 健 診	平成 13 年 5 月生 まれの児	10日(火)	13:00～13:30
3 歳 児 健 診	平成11年 6月生まれの児に 事前に案内を送付します	4日(水)	13:00～13:30
マタニティセミナー B	妊 婦 と その 家 族	20日(金)	9:00～ 9:15 (半日コース)
のびのび広場 (自由遊び・育児相談・身体測定など)	乳幼児とその保護者	4,11,18 水曜日	9:30～11:00

母乳育児のシンボルマーク募集

母乳育児の大切さを啓発するために、母乳育児のシンボルマークを募集します。

応募方法 官製はがきに、住所、氏名、電話番号、シンボルマーク（縦×横10cm以内）を記載し、応募してください。

表彰 最優秀賞 1 点・優秀賞 2 点
※各副賞有

応募締切 12月27日(金)(当日消印有効)

▶応募・問合せ先 ☎076-444-3226

富山県母乳育児推進連絡協議会

成分献血にご協力を

日時 12月12日(木) 9:00～17:00

場所 市役所前（成分献血は、約1時間かかります。
希望時間をお知らせください。）

▶問合せ先 社会福祉課保護係 ☎23-1005

魚津地域産業保健センター健康相談

企業に勤める方の健康相談です。

日時・場所 9:00～17:00（要予約）

12月13日(金) 宮本内科小児科医院

12月27日(金) 新川病院

▶問合せ先 魚津地域産業保健センター ☎22-0318

教室・相談会

会場 健康センター（初めて参加される方は
事前にお申込み下さい）

内 容 [時間]	実 施 日
機 能 訓 練 [9:30～12:00]	個 別 3,10,17,24(火) 集 団 12,19日(木)
健 康 運 動 相 談 会 [13:00～13:30]	17日(火)
脳 の 活 き 活 き 相 談 会 [9:30～11:30]	3,10,17,24(火) 予約制

※物忘れが気になる、ぼんやりしている事が多いなど、
ちょっと気になる方の相談会です。

からだ 心と身体の 健康ページ



予防が一番、インフルエンザ

昨年インフルエンザは、例年よりも大流行にはなりませんでした。魚津市内でも多数の患者が発生しました。今年もいよいよこの時期を迎えます。この冬を健康で乗り切るために、次の点に注意しましょう。

インフルエンザにかからないためには

- ◇帰宅時の手洗い、うがいを励行しましょう。
- ◇外出の際にはできるだけマスクをし、人ごみを避けて感染機会を減らしましょう。
- ◇栄養補給、休養、睡眠を十分にとり、規則正しい生活を心がけましょう。
- ◇室内はある程度湿気を保ち、時々換気を行いましょう。
- ◇体温の急激な低下を避け、汗をかいたらこまめに下着を取り替えましょう。

インフルエンザにかかったら

- ◇とにかく早めに医療機関を受診しましょう。
- ◇無理をせず、暖かく加湿された部屋で安静に努め、十分な休養と睡眠をとりましょう。
- ◇体のあたたまる消化の良い食事で十分栄養をとりましょう。

健康テレホンサービス

(県保険医協会) ☎ 076-442-0003
12月のテーマ

(月)	爪でみる健康状態
(火)	子どものぜんそく
(水)	しみ・そばかす
(木)	歯ぐきの腫れ
(金)	老眼鏡の選び方
(土・日)	パソコンと目の疲れ

▶お問合せは 魚津市健康センター ☎ 24-3999
子育て支援センター ☎ 24-0415



予防接種

必要 予診票と母子手帳

会場 健康センター、受付時間 13:30~14:00

対象疾病と対象年齢	実施日	該 当 地 区
三種混合 (百日せき・ジフテリア・破傷風) 生後6か月~66か月	16日(月)	大町・下中島・上中島・松倉
	17日(火)	本江・上野方
	18日(水)	経田・天神
	19日(木)	加積・片貝・西布施
	20日(金)	村木・道下
ツベルクリン 反応検査 BCG接種	生後3か月~ 48か月	11日(水) 13日(金)
日本脳炎 生後36~60か月	6日(金)	経田・天神 道下・上野方
麻しん(はしか)、風しん(三日ばしか) (生後12か月~36か月)		魚津市内の所定の医療機関で受けてください。風しんは、麻しん接種のあとに受けてください。

*対象年齢は、望ましい接種年齢を示しています。対象年齢をすぎた場合は、早めに健康センターへお問合せください。

※結核検診の結果通知について

10月17日までに結核検診を受診された方で、個別に結果通知が届かなかった方については、特に異常な所見は認められませんでした。来年も受診しましょう



休日当番医

(診療時間/午前9時~午後5時)

診療日	一 般 医	歯 科 医
1日(日)	深川病院 東尾崎 ☎31-6200	西島歯科医院 入善町入膳 ☎72-4848
8日(日)	船崎内科小児科医院 本町 ☎22-3912	林歯科医院 入善町入膳 ☎72-1324
15日(日)	浦田クリニック 本江 ☎22-5053	もみの木歯科 朝日町草野 ☎83-2211
22日(日)	扇谷医院 友道 ☎24-1355	島田歯科クリニック 宇奈月町 ☎62-1353
23日(月)	松井医院 本江 ☎22-0745	田中博歯科医院 入善町入膳 ☎74-1633
29日(日)	山岸産婦人科医院 上村木 ☎24-5878	大菅歯科医院 朝日町沼保 ☎82-0204
30日(月)	ピーチクリニック 本江 ☎22-7500	佐藤歯科医院 入善町入膳 ☎72-2003
31日(火)	鈴木産婦人科医院 双葉町 ☎24-8820	中村歯科医院 舟橋村国重 ☎076-462-0090
1月1日(水)	羽田内科医院 新金屋 ☎22-0642	吉岡歯科医院 上市町横法音寺 ☎076-473-0515
2日(木)	深川病院 東尾崎 ☎31-6200	荒井歯科医院 上市町若杉新 ☎076-473-3110
3日(金)	平井内科整形外科 末広町 ☎22-0888	歯科Myクリニック 立山町前沢 ☎076-463-6480
5日(日)	新川病院 大光寺 ☎24-3800	幾島歯科医院 立山町前沢 ☎076-463-1900

新川地区休日夜間急患医療センター(黒部消防署向側) ☎54-0731
診療時間/午後7時~11時 診療科目/内科・小児科・外科



シリーズわが町ここの一番②4 《経田地区》

経田の大徳寺に保管されている

立山曼陀羅

立山は、全国にも広く知られているように、古くから信仰の山である。越中の国司、佐伯有若の嫡男有頼によって立山が開山された。

この立山を開いた佐伯有頼が得度し、名を改め慈興となり、持光寺の慈興寺（現在の大徳寺）を建立した。大徳寺には、有頼の立山開山縁起を描いた四幅からなる立山曼陀羅が保存されている。

佐伯有若・有頼父子の館が新川郡保の伏山に所在したと伝えられており、現在の黒部市犬山が伏山といわれている。片貝川右岸木下新の堤防上には、有頼柳と称する老木がありこのあたりが館跡と伝承されている。今でも、立山登山に際し、山頂に片貝川の石を奉獻する習慣が残っている。

大徳寺の立山曼陀羅には、有頼が逃げた鷹を追ひ、阿弥陀如来に導かれ立山開山に至る物語が立山地獄、立山浄土、登山道などの現地の風景と共に写實的に描かれている。江戸時代初期の作と言われている。

江戸時代には多数の立山曼陀羅が製作されたが、現在、全国に四十点余りが現存するに過ぎない貴重な資料である。

大徳寺境内には、大伴家持が天平十九年（七四七年）に新川郡巡行の際に詠んだ片貝川の歌の歌碑が建立されている。鬱蒼とした木立の中にたたずめば、先人の感性と信仰に触れる事ができる。

（経田公民館提供）



ケヤキにかこまれた大徳寺

編集後記



今年は、市制50周年を祝う数多くの記念イベントが行われた。▼貴重な記録を残すということでプレッシャーに負けずに数多くのカメラシャッターを切った。▼しかし…この一枚という満足のいく写真がなかなか撮れない。▼カメラの性能はあがっているのに使いこなす腕がない。▼もっと、カメラ技術を磨いて、セミプロ級の腕前といわれるくらいになりたい。努力あるのみ…。

市の人口

（平成14年10月末現在）
男：22,826人（+1人）
女：24,447人（-16人）
計：47,273人（-15人）
世帯数：15,742世帯（+25）
※カッコ内は前月対比