

あけまして
おめでとうございませう

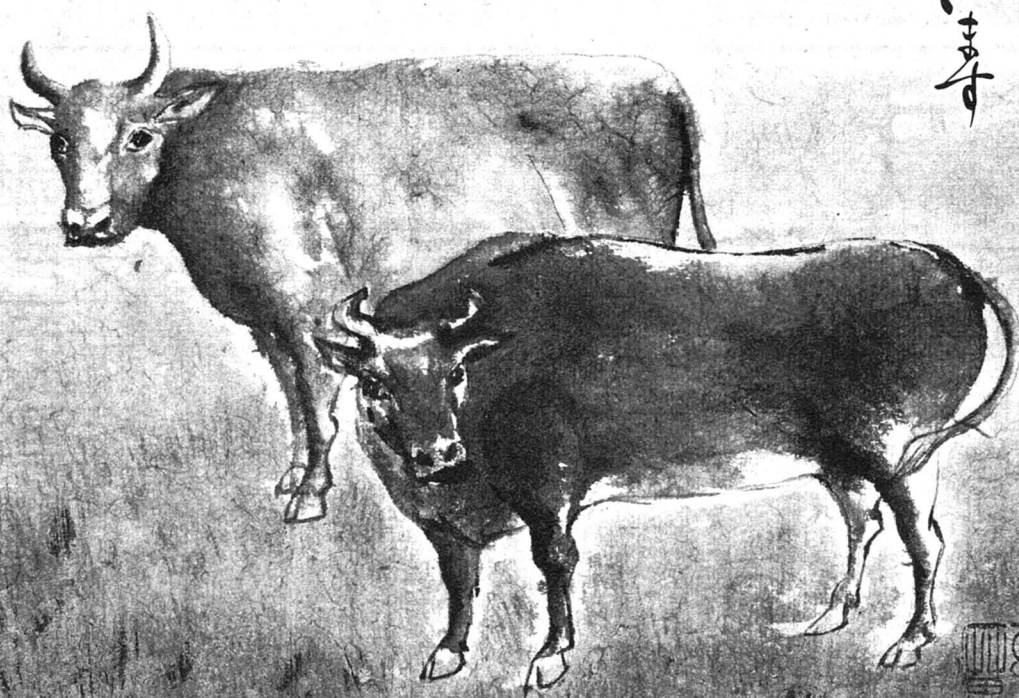

この絵は、水墨画愛好会 千田早苗さんの作品です。



うおづ

'85



題字は清河市長

発行所/富山県魚津市釈迦堂一丁目10番1号 魚津市役所(〒937)(☎0765-22-2200)
あなたと市政をむすぶ広報うおづ 毎月1日発行 通巻470号 昭和60年1月1日発行

年頭のあいさつ



魚津市長
清河 七良

新年あけまして、おめでとございます。

輝かしい昭和60年の新春をめでたく迎えられましたことを心からお慶び申し上げます。

日頃、市政について、市民各位の心温まるご理解とご協力を賜わり、市政が順調に進展いたしておりますことに、心から感謝申し上げます。

ご承知のごとく昨年は長びく国際不況と財政再建・行政改革と国・地方とも多難な一年でありました。こうした中であつて魚津市は、待望の松下電子工業の誘致に成功し、いま世界の先端産業の大型工場が着々建設され、本年早々操業されますことは、皆さまとともに同慶に堪えません。市の前途まさに洋々であります。

21世紀をめざし豊かな文化都市「魚津」の建設にさらに努力を傾注してまいりたいと考えます。

緒についた総合運動公園の築造・駅西地区土地区画整理事業・北鬼江踏切り立体化事業・下水道事

業・基幹道路網の整備、産業基盤の確立など多くの課題に引き続き全力をあげてまいりたいと思ひます。

市民が本当に幸福な生活を営むためには、等しく健康でなければなりません。市は本年市民の健康を総合的に管理するため、健康センターを建設いたします。

予防、検診、相談、リハビリテーション、研修など健康についての総合センターとして大きな役割を果たすものと期待いたします。

雪国の宿命ともいえる克雪につきましても消雪・融雪の施設を市内全域に設置を急がねばなりません。道路に雪のないまちづくりがこれから最も緊要であり、そのための施策を推進してまいります。

市民各位の一層のご協力をお願い申し上げます。

本年も市民の皆さまが、益々ご健勝で一層の幸せをご祈念申し上げます。年頭のご挨拶といたします。

市政の動き

12月定例市議会

一般会計

百四億二千九百万七千円に

12月定例市議会は、12月12日に招集され、21日終了しました。会期中に提出された15議案のほか継続審議となつていた昭和58年度一般会計など、決算8議案がそれぞれ可決承認されました。

■議決された主な議案

▽59年度一般会計補正予算

歳入歳出予算の総額に一億三千七百六十万二千円を追加し、予算の総額をそれぞれ百四億二千九百万七千円とするもので、その主な内容は、

民生費では、老人福祉施設入所者の増員により扶助費千二百五十六万一千円を増額し、生活保護費

では保護世帯及び人員の減により扶助費千三百万円を減額。

商工費では、中小企業者の金融対策として小口事業資金の預託金五百万円を増額。

労働費では、就労日数・就労人員の減少により失業対策費六百八十七万円を減額。

土木費では、県単道路改良事業負担金二千七百九十二万円、道路新設改良費千五百万円、公園管理費五百五十万円を計上。

教育費では、小中学校等の光熱水費等の不足額を追加し、小学校建設費で工事費の確定に伴い四千二百七十七万六千円を減額。

災害応急措置費では、除雪対策費として六千二百一十二万円を計上。

▽59年度下水道事業特別会計補正予算

▽59年度簡易水道事業特別会計補正予算

▽59年度国民健康保険事業特別会計補正予算

▽59年度農業共済事業特別会計補正予算

▽59年度水族館事業特別会計補正予算

▽59年度水道事業会計補正予算

▽市議会議員の報酬、費用弁償及び期末手当に関する条例の一部を改正する条例

▽市長、助役及び収入役の給与に関する条例の一部を改正する条例

▽教育長の給与等に関する条例の一部を改正する条例

▽職員給与に関する条例の一部を改正する条例

▽職員退職年金等条例の一部を改正する条例

▽魚津港港湾区域内の公有水面埋立てについて

■認定された決算

▽58年度一般会計歳入歳出決算外7決算

■同意案件

▽魚津市諏訪町15番1号

魚岸政雄氏を、魚津市固定資産評価審査委員に選任

■選挙

▽選挙管理委員

横田正一 経田西町ヤ三

大嶋正治 吉島二八二

濱岡泰雄 大光寺三〇一七

川端四四 六郎九七九二五

▽選挙管理委員補完員(順位)

(1)谷口正雄 石垣四六

(2)河浦 茂 仏田二九〇二〇

(3)蔵谷清文 住吉五五八三

(4)谷口 正 末広町二〇六

年頭のあいさつ



魚津市議会議長

河崎 浩

輝かしい新春を迎えるにあたり市民の皆様にご挨拶を申し上げます。

ご承知のとおり内外の政治、経済の情勢は非常に厳しい状況にあります。

国は、新年度予算の概算要求において財政負担を軽減するため、国、地方の間の機能分担のあり方を充分検討することなく、国庫補助負担率等一律に引き下げ、一方的に地方財政にしわ寄せしようとしています。

このような単なる地方への負担転嫁は、国、地方を通ずる行政改革には何ら寄与するものではなく、明らかに財政秩序を乱し、国と地

方との信頼関係を覆すものであります。

当市といたしましても財政運営の健全化を図り、国の行財政改革や臨調の地方に及ぼす影響を注視しながら、山積している重要課題に取り組んでまいりたいと考えております。

市議会におきましては、市当局と一体となつて、市勢の発展と市民の福祉、繁栄のため最大限の努力をいたす所存であります。

各位のご多幸をお祈りし今後共絶大なるご理解とご協力を賜わりますようお願い申し上げます。年頭のご挨拶といたします。

今月のおもな内容

年頭のあいさつ(市長).....	2
市政の動き.....	2
年頭のあいさつ(議長).....	3
60年成人式.....	2
58年度決算の公表.....	4~5
水道事業会計の決算.....	6
市営住宅入居者募集.....	7
あなたの国保.....	8
国籍法・戸籍法の主な改正点.....	9
みんなのスポーツ.....	10~11
青少年育成市民会議だより.....	12
あなたと図書館.....	13
保健だより.....	14~15
おしらせ.....	16~17
カメラレポ.....	18

昭和60年魚津市成人式

市では、ことし成人を迎えられるみなさんに、健全な心身の成長と社会人としての公的資格を得られた門出を祝福して、次のとおり式典を行いますからご出席ください。

なお、一般市民のみなさんにも出席していただき、大人となられた門出をとともに祝福してあげてください。

▼とき 1月15日(成人の日)

▼ところ 市民会館大ホール

▼受付 午前9時~9時40分

▼式典及び表彰式

午前10時~10時50分

▼アトラクション



午前10時50分~11時30分
▼謝辞 午前11時30分から新成人代表ののち万才三唱して閉会にします。

▼成人該当者 昭和39年4月2日から昭和40年4月1日までに生まれた方。

なお、成人式を迎えられるみなさんには、年賀状で案内を差しあげてありますが、案内状がこなかった方、または魚津市で成人式を挙げたい方は、1月5日まで、市教育委員会社会教育課までにご連絡ください。

☎22000 内線308

はたちと選挙権

20歳になると生ずる権利の一つに、選挙権があります。わたしたちは選挙権を行使することによって、国の政治をはじめ都道府県や市区町村の地方政治に参加することになるのです。

あなたに与えられた貴重な権利、選挙権を有効に使うためには、まず棄権をしないことです。

消防出初め式

市消防本部では、1月6日(日)午前9時30分から、村木小学校において、恒例の魚津市消防機関出初め式を行います。引続き中央通りで分列行進、鎮火祈願、義勇塔参拝ののち、市中行進をし、北鬼江地内、中川用水で一斉放水訓練を実施します。



市役所前公園の消防訓練

昭和59年度優良団員表彰

昭和59年12月2日(日)午後1時30分から、市役所前公園一帯において、消防訓練終了後、昭和59年度優良団員表彰として富山県知事表彰が市長より伝達された。

受章者

前田進蔵、美谷吉秀、新村明吉、崎源太郎、石倉昭、大沢隆成、徳本通則、有沢三造、吉崎勝米、山忠昭、浦崎一雄、谷地元康弘

58年度決算の公表

一般会計歳出は

98億4,029万2千円に

活力ある都市づくりのためにこのように使われました。

58年度会計別決算状況

〈単位：千円〉

会 計 名		決 算 額		歳 入 歳 出 差 引 額
		歳 入	歳 出	
一 般 会 計		10,547,047	9,840,292	706,755
下 水 道 事 業 会 計		33,617	33,617	0
簡 易 水 道 事 業 会 計		27,323	27,115	208
国民健康保険事業会計		1,926,678	1,811,733	114,945
老人保健医療事業会計		1,866,462	1,856,850	9,612
農 業 共 済 事 業 会 計	農 作 物 共 済 勘 定	42,538	28,369	14,169
	家 畜 共 済 勘 定	19,688	19,395	293
	果 樹 共 済 勘 定	6,155	4,674	1,481
	畑 作 物 共 済 勘 定	135	108	27
	園芸施設共済勘定	842	643	199
	業 務 勘 定	62,745	61,084	1,661
	計	132,103	114,273	17,830
水 族 館 事 業 会 計		299,504	292,266	7,238
合 計		14,832,734	13,976,146	856,588

昭和58年度一般会計歳入歳出最終予算は、前年度繰越明許費繰越額一千五百五十二万円を加えて百億九千五百十二万四千円で、決算額は、歳入百五億四千七百四十七千円、歳出九十八億四千二十九万二千円となり、実質収支（歳入歳出差引額から明許繰越等のため、翌年度に繰越すべき財源を控除した額）は、七億六百七十一万二千円の黒字となった。

一般会計決算

実施した主な事業

事 業 名	金 額 千円
(1) 補 助 事 業	
農村総合整備モデル事業	126,874
林業地域総合整備事業	122,682
総合公園築造事業	104,000
運動公園築造事業	148,900
駅西地区土地区画整理事業	174,000
市営住宅建設事業	208,273
大町小学校体育館改築事業	140,442
住吉小学校体育館増改築事業	134,092
本江小学校校舎改築事業	247,644
松倉小学校体育館増改築事業	112,330
団体営農道整備事業	91,342
(2) 単 独 事 業	
団体営ほ場整備事業等償還金補助金	93,873
県単土地改良事業	40,430
道路新設改良事業	252,248
総合公園築造事業	62,368
運動公園築造事業	34,606
駅西地区土地区画整理事業	44,755
下中島公民館建設事業	43,080
(3) 災害復旧事業	
農林・土木公共災害復旧事業	116,595
(4) 失業対策事業	
失業対策事業	112,187

市有財産の状況

土 地	建 物
687,932㎡	134,280㎡
有価証券その他	基 金
126,141千円	945,859千円

一般会計性質別支出

区 分	決 算 額 千円	構 成 比 %
人 件 費	2,364,019	24.0
扶 助 費	855,240	8.7
公 債 費	763,804	7.8
物 件 費	825,866	8.4
維 持 補 修 費	195,258	2.0
補 助 費 等	529,402	5.4
積 立 金	374,159	3.8
投 資 及 び 出 資 金	13,770	0.1
貸 付 金	276,608	2.8
繰 出 金	269,618	2.7
普 通 建 設 事 業 費	3,143,766	32.0
(補 助 事 業)	2,222,418	22.6
(単 独 事 業)	863,390	8.8
(県営事業負担金)	51,064	0.5
(受 託 事 業)	6,894	0.1
災 害 復 旧 事 業 費	116,595	1.2
失 業 対 策 事 業 費	112,187	1.1
歳 出 合 計	9,840,292	100.0

一時借入金の状況

借 入 先	借 入 額 千円	借 入 期 間
北陸銀行	150,000	58.9.26～ 58.9.30
〃	250,000	58.10.26～ 58.11.30
〃	200,000	58.11.21～ 58.12.28
〃	200,000	58.12.21～ 58.12.28
〃	100,000	58.12.26～ 59.4.11
〃	200,000	59.1.26～ 59.4.11
〃	100,000	59.2.21～ 59.3.5
新川信用庫	200,000	59.2.25～ 59.3.15
北陸銀行	300,000	59.3.26～ 59.5.15
〃	100,000	59.3.31～ 59.5.18

一般会計決算状況

歳入

歳出

区 分	予算額	決算額	収入割合	構成比
	千円	千円	%	%
1. 市 税	3,495,000	3,664,760	104.9	34.7
2. 地方譲与税	90,000	102,607	114.0	1.0
3. 娯楽施設利用税交付金	17,000	20,026	117.8	0.2
4. 自動車取得税交付金	70,000	75,228	107.5	0.7
5. 地方交付税	1,450,257	1,687,283	116.3	16.0
6. 交通安全対策特別交付金	5,000	5,036	100.7	0.1
7. 分担金及び負担金	351,162	352,368	100.3	3.3
8. 使用料及び手数料	201,892	198,733	98.4	1.9
9. 国庫支出金	1,393,043	1,373,845	98.6	13.0
10. 県支出金	720,227	718,021	99.7	6.8
11. 財産収入	156,643	168,008	107.3	1.6
12. 寄附金	334,643	334,333	99.9	3.2
13. 繰越金	447,900	447,900	100.0	4.2
14. 諸収入	399,757	438,799	109.8	4.2
15. 市債	962,600	960,100	99.7	9.1
歳入合計	10,095,124	10,547,047	104.5	100.0

区 分	予算額	決算額	支出割合	構成比
	千円	千円	%	%
1. 議会費	153,731	153,130	99.6	1.6
2. 総務費	1,438,864	1,400,773	97.4	14.2
3. 民生費	1,622,032	1,592,662	98.2	16.2
4. 衛生費	311,933	306,669	98.3	3.1
5. 労働費	117,618	112,887	96.0	1.1
6. 農林水産業費	1,065,502	1,054,434	99.0	10.7
7. 商工費	356,299	352,603	99.0	3.6
8. 土木費	1,703,064	1,653,106	97.1	16.8
9. 消防費	242,620	236,904	97.6	2.4
10. 教育費	2,028,108	2,002,801	98.8	20.4
11. 災害復旧費	126,105	116,595	92.5	1.2
12. 公債費	777,836	764,323	98.3	7.8
13. 諸支出金	94,696	93,405	98.6	0.9
14. 予備費	56,716	—	—	—
歳出合計	10,095,124	9,840,292	97.5	100.0

市税の内訳



市債の状況

会計別、借入先別現在高

〈単位：千円〉

区 分	一般会計	下水道会計	簡易水道会計	水族館会計	計
資金運用部	3,851,369	1,575	22,777		3,875,721
簡易保険局	1,672,597				1,672,597
公営企業金融庫	664,557			185,143	849,700
市中銀行	313,845			418,250	732,095
共済組合	109,846				109,846
その他	215,470				215,470
計	6,827,684	1,575	22,777	603,393	7,455,429

歳入

〈単位：千円〉

区 分	予算額	決算額	収入割合	構成比
			%	%
国民健康保険税	754,053	782,998	103.8	40.6
使用料及び手数料	130	135	103.8	—
国庫支出金	1,116,539	1,095,724	98.1	56.9
県支出金	1,337	1,509	112.9	0.1
繰越金	37,122	37,122	100.0	1.9
諸収入	8,285	9,190	110.9	0.5
歳入合計	1,917,466	1,926,678	100.5	100.0

歳出

〈単位：千円〉

区 分	予算額	決算額	支出割合	構成比
			%	%
総務費	54,035	48,731	90.2	2.7
保険給付費	1,282,136	1,206,213	94.1	66.6
老人保健拠出金	547,609	547,608	100.0	30.2
保健施設費	7,272	6,961	95.7	0.4
公債費	1,628	625	38.4	—
諸支出金	3,321	1,595	48.0	0.1
予備費	21,465	—	—	—
歳出合計	1,917,466	1,811,733	94.5	100.0

昭和58年度国保会計歳入歳出最終予算は、十九億一千七百四十六万六千円で、決算額は歳入十九億二千六百六十七万八千円、歳出十八億一千七百三十三万三千円となった。

国民健康保険事業特別会計決算

円となり、実質収支（歳入歳出差引額から明許繰越等のため、翌年度に繰越すべき財源を控除した額）は、一億一千四百九十四万五千円

保険給付費

保険税



水道事業 会計の決算

昭和58年度は、第3次拡張事業（昭和56年度から65年度までの10か年計画、総事業費二十七億七千五百四十九万円）の3年度目に当たり、実施した主な事業は、次のとおりです。〔取水施設〕—道坂第四水源池、二一、〇〇〇千円、〔導水施設〕—導水管六〇六メートル、一九、〇〇〇千円、〔浄水施設〕—横枕管理室、一五一、四四〇千円、〔送水施設〕—送水管布設、八五七メートル、二〇、〇四〇千円、〔配水施設〕—高区第一配水池、五五、五五〇千円、配水管布設、九、一二三メートル、一四〇、八七〇千円、など。

また、増補改良工事—新角川配水管布設工事外10件、一一、二四・五メートル、一九、八五〇千円、

受託工事—二三八件、二三四、九六〇千円を実施しました。

会計決算では、収益的収入四六五、八二三千円に対し、収益的支出四三二、八五四千円で、当年度純利益三三、九六九千円が計上され、前年度繰越利益剰余金一〇千円とあわせて未処分利益剰余金三二、九八九千円となりました。

業務状況

- ・給水人口 三五、六五四人
- ・給水戸数 九、一四二戸
- ・年間総配水量 四、三七一、七一八[㎥]
- ・年間給水量 三、〇二〇、八五七[㎥]
- ・年間有効水量率 七一・一七%



58年度貸借対照表

〈単位：千円〉

科 目	金 額	科 目	金 額
固 定 資 産	1,721,979	流 動 負 債	283,855
土 地	66,466	未 払 金	266,258
建 物	80,030	前 受 金	10,887
構 築 物	1,432,776	その他流動負債	6,710
機械及び装置	138,265	資 本 金	1,724,437
車両運搬具	2,320	自己資本金	140,561
工具、器具及び備品	2,071	借入資本金	1,583,876
施設利用権	41	剰 余 金	120,032
投 資	10	資 本 剰 余 金	42,442
流 動 資 産	406,345	利 益 剰 余 金	77,590
現 金 預 金	348,534		
未 収 金	49,155		
貯 蔵 金	3,656		
その他流動資産	5,000		
合 計	2,128,324	合 計	2,128,324

58年度損益計算書

〈単位：千円〉

科 目	金 額	科 目	金 額
営 業 費 用	352,074	営 業 収 益	463,647
原水及び浄水費	35,136	給 水 収 益	310,175
配水及び給水費	50,731	受託工事収益	148,007
受託工事費	139,672	その他営業収益	5,465
総 係 費	79,199	営 業 外 収 益	2,176
減価償却費	47,224	受 取 利 息	2,081
資産減耗費	49	雑 収 益	95
その他営業費用	63		
営 業 外 費 用	80,780		
支 払 利 息	80,780		
当年度純利益	32,969		
合 計	465,823	合 計	465,823

給水工事は指定店で

水道局では、次の業者を指定しておりますので、ご利用ください。

- 松原工務店 本江新町 24 0908
- 畠山工業(株) 吉島 22 5330
- (有)三共設備 北鬼江 24 1350
- 北陸水道工業(株) 横枕 24 1353
- 石原設備工業所 本江 22 2924
- ユウホー設備(株) 釈迦堂 22 5711
- 高松工業 上口二丁目 22 0545
- (株)水環境センター 高畠 24 7711
- 菅沼組 村木町 22 0453
- 吉枝管工事工業所 文化町 24 5835
- 中谷配管工業 吉島一丁目 22 3698
- ダイシン産業(株) 釈迦堂 24 5611
- 三 水 大光寺 24 6268
- 宝田配管所 印田 22 2687
- 後藤配管所 浜経田 24 6807
- 山沢配管工業 上村木 24 6133

六郎丸団地 二号楼 入居者募集

市では現在建設中の六郎丸団地の入居者を募集しています。新住宅への入居は4月1日の予定です。

○所在地 六郎丸五五七
○構造 鉄筋コンクリート造
四階建

○室の構造 六帖二室、四帖半一室、食堂兼台所、浴室、便所、バルコニー、サンルームなど

一戸当り七〇・八平方メートル

▽募集戸数 十六戸

▽申込期間 60年1月21日から2月28日まで

▽家賃 二九、〇〇〇円

▽入居資格 一、市内に住所又は勤務場所を

有すること。

二、現に同居し、又は同居しようとする親族があること。

三、現に住宅に困っていること。

四、入居者の収入が収入基準内であること。

▽申込先

建設課建築住宅係

内線277

▽申込みに必要な書類

一、市営住宅入居申込書

二、住民票

三、所得証明書

(ア)給与所得者にあつては市町村長の証明書又は前年度源泉徴収票

(イ)その他の所得者は、年間所得を確認できる市町村長等の所得証明又は所得税確定申告書の写し。

四、同居の親族について、事実上の婚姻関係と同様の事情にある人、その他婚約者についてそれを証明する書類（婚約証明書）

申込書は係にありますから、必要書類を添えて申込んでください。申込書は本人又は家族の方が持参してください。申込書や提出書類にいつわりの記載があると無効と



なりますので注意してください。なお、申込書はお返ししません。▽入居者の抽選

申込者が多数の場合は抽選により決定します。

※詳しいことは、建設課建築住宅係までお尋ねください。

償却資産の申告について

固定資産税の納税者で、事業用に使っている減価償却資産を所有している方々は、毎年1月1日現在における資産でその所在・種類・数量等必要事項を申告しなければなりません。その申告期限は60年1月31日までのです。該当者と思われる方々には、すでに通知済ですが、通知漏れがありましたら税務課資産税係までお尋ねください。また、申告にあたり不明な点がありましたら、お尋ねください。（内線228番）

納税ガイド

昭和59年度市民税
県民税の第4期の
納期限は昭和60年
1月31日です。

「農業センサスにご協力ください」

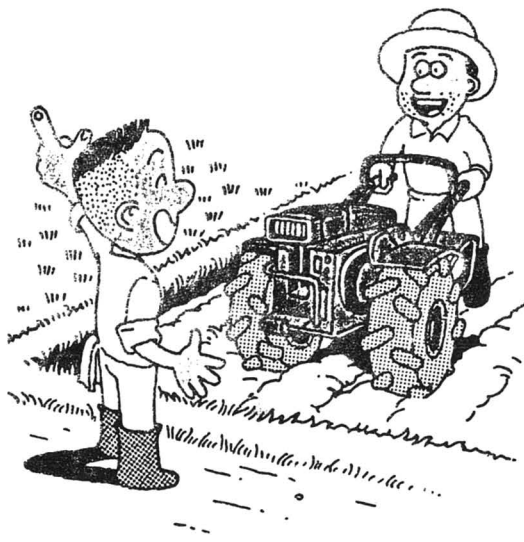

「明日のための協力 農業センサス」

農林水産省では、昭和60年2月1日現在で、全国のすべての農家を対象に「農業センサス」を行います。この調査は、わが国の農業の実態を明らかにする最も基本的な統計調査で、5年毎に行なっています。最近の農業経営は、経済社会の変化の中で、食糧消費の伸び悩み、農産物価格の低迷、農業就業者の高齢化等多くの問題に直面しています。農業センサスは、このような問題に対処し、国や地方自治体をはじめ各方面で農業施策

推進の基礎資料として広く利用されます。

調査員がお伺いして農業の経営状況などをお尋ねしますので調査の趣旨を十分にご理解いただき、ご協力くださるようお願いいたします。調査票に記載された内容は、統計以外の目的には使用されませんので正確にお答えください。

なお詳しいことは市役所総務課行政係まで。

☎22200 内線258

あなたと国民健康保険

国民健康保険は、相互扶助の精神であなたの健康といのちを守っています。

市では、国民健康保険者の皆さんの健康づくりに積極的に取り組んでいます。今月は国民健康保険の手続き、40歳からの健康管理、一口医学についてお知らせします。

国民健康保険とは？

●国民健康保険に加入する人

会社の健康保険や公務員の共済組合、船員保険などに加入している人や、生活保護を受けている人以外は、すべて国民健康保険に加入しなければなりません。国民健康保険は家族一人ひとりがみんな国民健康保険者ですが、加入の届出は、世帯ごとで世帯主がおこないます。

●保険証は一世帯に一枚

国民健康保険に加入すると、一世帯に一枚の保険証が交付されます。

同じ住居に住んで、家計がいっしょの人は同じ世帯になります。



●14日以内に届出を

世帯主は、その家族の国民健康保険者としての資格に異動があったとき（他の保険に入ったとき、他の市町村へ移転したとき、子どもが生まれたとき、死亡したときなど）は、14日以内に届出をしなければなりません。

●国民健康保険に加入する日、やめる日

▽加入する日

①転入してきた日（他の国民健康保険に加入していない場合）

②職場等の国民健康保険をやめた日の翌日

③子どもが生まれた日

④生活保護を受けなくなった日

▽やめる日

①他の市町村へ転出した日の翌日

②職場の国民健康保険などへ入った日の翌日

③死亡した日の翌日

④生活保護を受けはじめた日

40歳からの健康管理

自分でできる

セルフ・チェック

顔色

ア・ド・バ・イ・ス

顔色そのものではなく、貧血は判断できませんが、眼瞼結膜（あかんべえのとき、下まぶたを下におろして見える部分）が、白っぽく見えたり（健康人では少し赤味を帯びている）したら、血液検査を受ける必要があります。貧血では爪の色も白っぽくなります。

貧血は一般に女性に多いようです。毎月の生理の出血が多ければ、少し貧血気味になりますが、心配なのは子宮筋腫による出血や血液の病気で、そんな場合は専門医の治療を要します。

●皮膚が黄色い場合

少しならみかんなどのくだもの食べすぎということが多いのです。



が、病的に黄色いのは黄胆（かん）です。もし白目が黄色ければ間違いなく肝炎のための症状ですからすぐ受診する必要があります。

●ほおが赤い場合

あまり日にあたることもないのに、ほおが赤いときは、心臓病などが疑われます。やはり医師に相談すべきでしょう。

顔色そのものが赤いのも、多血症、赤血球過多症などが心配です。男性に多く、元氣に見えてもさまざまな故障を起こすからです。また、甲状腺機能亢進でも赤くなります。

●顔色が真青な場合

脳貧血が疑われます。酒を飲みすぎて気分が悪くなるときにも青い顔色になりますが、心臓の病気などで脳への血液循環が悪くなると、極端に顔色が青白くなります。

このときは、あわてずに横にして安静を保てば回復します。受診はそれからでも支障ありません。

一口医学

痛風に肥満は大敵

ある日、突然起こる関節の激痛、それも足の親指のつけ根に起こることよく知られている病気です。

四・五十代の男性に圧倒的に多いのですが、最近では二・三十代の若年型痛風も問題になっています。

私たちの尿から排せつされている尿酸がなんらかの原因で体内に増えて、特有の関節症状を起こすのです。

尿酸の元になるプリン体を極力食べないようにする食事療法は大切ですが、以前のように肉も魚も卵もだめと厳しい食事制限をする必要はありません。

それより気をつけた方がいいのは肥満。太った人は汗をよくかくため尿量が少なくなるなど尿酸の排せつを阻害するからです。

標準体重よりマイナス五パーセントの体重を保てれば何を食べてもよいとさえいわれます。

痛風患者は美食の傾向があるのですが、体重を減らすことはなかなか難しいのですが、食べすぎないこと。

アルコールもできれば避けた方がいいのですが、飲めないことでイライラしてストレスがたまるなどいように適量を心がけてください。

「国籍法」と「戸籍法」の 一部が改正されました

昭和60年1月1日
施行

「国籍法」と「戸籍法」の一部が改正され、来年の一月一日から施行されることになりました。その主な改正点を、ご紹介しましょう。

父系血統主義から 父母両系主義へ

現在の国籍法は、「父系血統主義」の立場をとっています。これは、生まれたときに「父」が日本人（日本の国籍を持っている）であれば、その子も日本の国民になるというものです。この「父系血統主義」では、例えば、父が外国人で母が日本



人という国際結婚の夫婦から生まれた子は、日本の国籍を取得できません。

改正法では、この「父系血統主義」から「父母両系主義」へと、その原則が改められました。「父母両系主義」とは、生まれたときに「父または母」のいずれかが日本人であれば、その子は日本の国籍を取得するといふものです。つまり、国際結婚した日本人の女性の子も、日本の国籍を取得できるようになりました。

「重国籍を防止する 留保制度」と 「選択制度」



例えば、韓国人の夫と日本人の妻から生まれた子は、現在の国籍法の下では、韓国籍を取得します。しかし、

今回の改正により、父親の韓国籍に加えて母親の日本国籍も取得することになるため、その子は、日本と韓国の二重国籍者になってしまいます。二重国籍の状態では、二つの国の主権が同時に一人の人間に対して及ぶため、いろいろな国際的問題を生ずることとなります。

そこで、このような二重国籍を防止するため、改正法では「留保制度」の適用が拡大されるとともに、また新たに「選択制度」が設けられました。

「留保制度」とは、外国で出生して二重国籍となった人は、所定の期間内に日本の国籍を留保（権利や義務を保持すること）するという意思表示をしなければ、日本の国籍を失ってしまうという制度です。

これまで、この留保制度は、アメリカ合衆国・ブラジルなど生地主義国（父母の国籍に関係なく、自国で生まれた者に国籍を与えている国）で生まれた二重国籍者だけに適用されていましたが、改正法では、国外で出生したすべての二重国籍者に適用されることになりました。

「選択制度」とは、二重国籍者に、二重国籍になったときが二十歳未満のときは二十二歳までに、二十歳以上のときはそのときから二年以内に、日本の国籍か外国の国籍のどちらかを選んでもらうという制度です。

日本への帰化条件 が男女同一に

現在の国籍法では、日本人と結婚した外国人の帰化条件が、その外国人が夫であるか妻であるかによって異なっています。つまり、外国人の夫の場合は、最低三年間、日本国内に居住しなければなりませんでしたが、外国人の妻にはその必要がありませんでした。

今回の改正では、夫か妻かを

問わず、最低三年間の国内居住及び現に国内に住所を有していること、または婚姻後三年を経過し、かつ、一年以上日本に居住していることが必要になりました。

経過措置

「父母両系主義」の立場をとる改正法は、施行後（昭和六十年一月一日以後）に生まれた子に適用されますが、それ以前に生まれた子には適用されません。

そこで、改正法では、施行日前二十年以内に生まれた人（施行日に未成年の子）で、母の国籍が、その子が生まれたときから現在あるいは死亡のときまで日本人であれば、施行日から三年以内に法務大臣に届け出ることで、日本の国籍を取得できることにしています。

また、現在すでに二重国籍になっている人については、改正法施行日に二重国籍となったものとみなされ、この日から三年以内に、日本の国籍か外国の国籍かいずれかを選択しなければなりません。しかし、この選択をしなかった場合でも、日本の国籍を選択したものとみなされ、日本の国籍は失いせん。

みんなのスポーツ

第32回 魚津市民体育大会

スキー競技会の開催

▽とき 2月3日(日) 午前8時30分～

▽ところ 大谷スキー場

▽参加対象 小学生以上の市内在住者及び通勤・通学者

▽種目 スラローム(回転競技)
▽種別 ○小学校の部
・学校対抗団体戦
・個人戦…低学年男・女の部(1・2年生の部 3・4年の部)



…高学年男・女の部(5・6年生の部)
○中学校の部(男女)
○高校の部(男女)
○一般の部(男女)
○壮年の部(35歳以上)

▽申込み方法 1月23日(水)までに市教委体育課または総合体育館へ申し込みください。(高校以上は当日受付可能)

▽日程 8時30分 受付
(スキー場中腹休憩所)
9時 開会式
9時30分 小学校男・女
中学校女子
高校以上女子
11時30分 小学校高学年(男子)の部 2本目
中学校男子 1本目
高校以上男子 1本目
小学校表彰式
中学校男子 2本目
高校以上男子 2本目
閉会式

15時 閉会式
▽その他 ○参加者は、傷害保険(1日保険1人100円)に加入する。(小・中学生は申込時に納入)競技上の事故等については応急処置は行いが、その後の責任は一斉負いません。

市民 フレッシュテニス 教室開催

テニスのスマートさと楽しさを手軽に味わうこと、狭い場所でも体力に応じた運動量で、さわやかな汗をかくことができます。

誰でもすぐにできるスポーツ要素の多いゲームですので、市民各層から多数参加ください。

▽とき ○1月23日・30日
○2月6日・20日・27日
○3月6日・13日・20日
27日 毎週水曜日・9回開催
午後7時～9時

▽ところ 総合体育館

▽対象者 一般・婦人・壮年

▽定員 50名(定員になり次第締切ります)

▽受講料 無料(ただし、スポーツ傷害保険料1,000円と毎回の体育館入館料が必要です)

▽申込み方法 1月19日(土)までに総合体育館へ保険料を添えてお申し込みください。 ☎1263 ラケット及びボールは主催者で用意します。

▽その他

市民バドミントン・卓球教室の日程変更について

市広報12月号(13頁)で掲載し

ました標記教室の日程を都合により次のように変更します。

●市民卓球・バドミントン教室開催期日
・1月9日・23日・30日
・2月6日・20日・27日
・3月6日・13日・20日・27日
午後7時～9時まで

第5回魚津市 新年水泳フェスティバル



年の始めの裸の祭典、新年水泳フェスティバルを次のとおり開催します。

未就学児から年輩者までの種目や、参加賞なども用意しています。

家族ぐるみで水しぶきをあげて寒さを吹き飛ばしましょう。

▽とき 1月13日(日) 午前9時開始

▽ところ 魚津市室内温水プール

▽種目 年齢別…ビート板レース、潜水レース、競

泳、興味レース等
▽参加資格 参加無料 市民全般(当日受付可能)

▽申込み先 市室内温水プールまで ☎1263

1月のスポーツこよみ

とき	行事名	ところ
9日(水)	市民卓球・バドミントン教室開講式	総合体育館
13日(日)	市卓球選手権大会	総合体育館
20日(日)	市民スキー教室(Aコース)	大谷スキー場
23日(水)	全国高校選抜バレーボール県予選	総合体育館
27日(日)	市民スキー教室(Bコース)	白馬・乗鞍国際スキー場
27日(日)	市卓球大会	総合体育館
27日(日)	市民スキー教室(Bコース)	白馬・乗鞍国際スキー場

2月の歩こう会

2月の歩こう会は、3日(日)に蜷気楼道路経由で経田福祉センターまで(約4*)歩きます。

参加希望者は、電鉄魚津駅へ9時まで集合。

なお、経田福祉センターでは、休憩入浴、懇親会など開きます。(会費百一十円)

歩くスキー教室日程及び内容

回	イベントの内容	開催地	期日	集合時間	集合場所	摘要
1	クロカンで山の神社に初詣をしよう	宇奈月町 下立金比羅社	1/1(火)	7:00	黒部市 市民会館前	クロカンツーリング 往復コース約4km
2	クロカンスキーの基礎技術をマスターしよう	魚津市 石垣平	2/3(日)	8:30	魚津市総合 体育館前	歩き方のイロハから応用技術まで
3	クロカンで雪の棚山を歩こう	入善町 舟見→羽入	2/17(日)	8:30	入善町 役場前	入善町教委と共催 周遊コース約8km
4	かんじきで雪の野山を歩こう	婦負郡細入村 笹津山	3/3(日)	8:30	大沢野町 役場前	かんじきハイック 笹津山・標高550m
5	クロカンで新川牧場を縦断しよう	宇奈月町・黒部市 新川牧場	3/10(日)	7:00	黒部市市民 会館前	クロカンツーリング 20km
6	クロカンで雪のパンパ島をたずねよう	上市町 パンパ島	4/7(日)	7:00	上市町 役場前	ハードクロカン ツーリング 往復コース約15km
7	クロカンで立山弥陀ヶ原を駆けよう	中部山岳国立 公園 立山	5/12(日)	7:30	地鉄立山駅	ヘビークロカン ツーリング 周遊コース約8km

※豪雪・雪不足等で開催地、コースを変更することがあります。

- ★日 程 受付→説明→準備→基本練習→スキーハイキング→反省会→解散といった順序で、解散は15:00ごろです。途中で交歓会、自然・歴史などの講話、小レースなどの催し物が入ることもあります。
- ★携行品 クロカン用スキー用具一式（通常のスキー用具は不可）、防寒具、帽子、手袋、ナップザック、汗ふき、サングラス、弁当、間食、飲料、服装は自由（運動ししやすいもの）
- ★貸スキー クロカン用スキー用具のない方に貸スキーがあります。一日一式1,500円（第4回の場合、貸かんじきあり500円）
- ★参加費 実費（輸送費、傷害保険料など一回平均500円）
- ★参加・申込 年齢・性別・経験不問（ただし、小学生は除く）定員なし。実施前日まで受付けます。
- ★申込み先 〒937 魚津市友道13051 佐伯邦夫方 TEL 0765-22-3971



希望のスキーシーズン到来！寒い冬に、思いっきり大自然に飛び込み、心身を鍛え、健康で明るい生活を過ごすためS・K・Iは最適なスポーツです。

今年度も次のように市民スキー教室を計画しましたので、気軽に多数参加ください。（初心者大歓迎！）

なお、専門指導員が指導します。

市民スキー教室日程及び内容

コース	Aコース	Bコース	Cコース
区分			
期 日	1月20日(日)	1月27日(日)	3月1日(金)～3月3日(日)
会 場	大谷スキー場	白馬・乗鞍国際スキー場	志賀高原スキー場
参 加 者	市民全般 <小学生以上>	一般男女・親子	一般男女 <グループ可能>
募集人数	50名	80名	80名
参加費用	大人 500円 中学生以下 300円	親子 5,000円 <2人1組> 大人 3,000円 中学生以下 2,500円	大人 16,000円
日 程	受付 8:30～ (スキー場) (中腹)	市役所前集合 6:15 市役所着 18:30	<3月1日> 市役所集合 18:30 <3月3日> 市役所着 20:30
そ の 他	・雪不足の場合は2月10日に順延します。その後は中止。 ・スキーは各自で持参してください。	・申込み者が極端に少ない場合は、中止することがあります。 ・講習希望及び自由滑走は自由に選んでください。 ・定員になり次第締切りします。 ・道路状況等により復路の時間が遅れることもあります。	
申 込 み 日	1月18日(金)まで	1月23日(木)まで	2月26日(木)まで
申込み先	魚津市教育委員会体育課市民スキー教室係 <釈迦堂1-10-1> ☎22-2200 内線 310 魚津市体育協会(総合体育館内)市民スキー教室係 <本江3311> ☎22-1263		

富山の良さをイメージした 写真・詩等募集

富山県では、県民のみならず富山県の良さを再発見していただくためのユニークな写真集を制作します。

これは、ふるさと富山を県民みんなで見つめ、感じ、新たな魅力を創りあげようとするものです。

ふるさと富山をとらえた心にしみる写真・詩・エッセイ・短歌等を次のとおり募集します。

【写真の部】

- ▽題 材 富山の良さをイメージしたものならなんでも結構です。
- ▽応募資格 プロ・アマを問いません。
- ▽応募作品 昭和56年1月1日以降に撮影されたもので未発表・既発表を問いませんが、既発表の場合は、本人に著作権が帰属するものに限りません。
- ▽応募作品 未発表・既発表を問いませんが、既発表の場合は、本人に著作権が帰属するものに限りません。
- ▽応募作品 未発表・既発表を問いませんが、既発表の場合は、本人に著作権が帰属するものに限りません。

【詩等の部】

- ▽作 品 富山の良さ、富山の心を伝えるものならば、詩・エッセイ・作文・俳句・短歌・キャッチフレーズ等なんでも結構です。
- ▽応募作品 未発表・既発表を問いませんが、既発表の場合は、本人に著作権が帰属するものに限りません。
- ・字数 400字以内
- ▽応募方法 応募にあたっては、題名、住所、氏名、年齢、職業、電話番号、未発表・既発表の別（既発表の場合は発表の場）を記入のうえ、お送りください。
- ▽その他 採用作品には、薄謝をお渡します。

- ▽応募方法 応募にあたっては、1点につき1枚の応募票に、画題、撮影場所、撮影年月日、住所、氏名、年齢、職業、電話番号、未発表・既発表の別（既発表の場合は発表の場）、返却希望の有無を記入のうえ、お送りください。
- ▽その他 採用作品には、1万

◎送付先・お問い合わせ

- 〒930 富山市新緑曲輪1-7
☎0764-4111（内線328）
富山県知事公室広報課

青少年育成市民会議だより

昨年、11月28日、全国青少年健全育成強調月間にちなんで、青少年育成富山県大会が県民会館にて行なわれました。

その席上、大町小学校6年、茂住勝幸君が「家庭の日」作文コンクール（県知事賞）特選に選ばれました。また、優良青少年団体等顕彰（青少年の部）で、梅田政孝さん（市内下橋）が、青少年育成富山県民会議会長賞を受賞されました。

「家庭の日」作文コンクール特選（県知事賞）

両親が働いていて夜の帰る時間が遅いので、一人でいる時間が長くこわいとき

がたくさんあります。外の方で物音がすると、ぼくはすぐ家の電気を切って暗く

し、音がしなくなるとおそろおそろカーテンを少し開け外の様子を見て人の気配を感じたら、両親が帰るまで家の中を真暗にして、ふとんをかぶって待っています。なぜ暗くするかというと、明るくすると外から見えるし、鉄砲を持った悪人がぼくをめがけて撃つと思うからです。このことを母に言くと、

「勝幸は、テレビの見すぎよ。」と、言っただけです。

ぼくの変った両親を紹介しましょう。

父の職業は、運転手で体はやせていて、頭が少しはげています。母は、電話交かん手で太っていて、足が不自由なのです。

夫婦げんかになると、父や母は、

「ブタ。」

「ハゲタカ。」

と、いつも言い合いをしておもしろいの

です。

父が母に、

「今日のおかずなに。」

ぼくの家庭

と、聞くと母は、

「トンカツよ。」

と、言くと父は、

「母さんの、どの部分切ってトンカツにしたがけ。」

と、聞くと母は負けてはいません。

「腹の部分よ。油がのつておいしいわよ。」

と、言くと父は、

「脂肪ばかりで油の中で、とけていかんかったけ。」

と、母に言くと、

「いいえ、心配せんといて。」

と、必ずと言っていいほど父は、母の体

形のことがかり言うのです。

ぼくがたまに母を助けると父が、
「勝幸、お前もだんだん母さんに似てきたな。子ブタのまあちゃん。」
と、言うのでぼくは、はがやしくなつて

父と取っ組み合いのけんかになります。

いつも、ぼくが負けます。だつて父は、

プロレスの本を見てぼくを、実験台にして四の字がためや、さそりがための練習

をよくするので強いのです。

こんなこともありました。

ぼくも父も、イチゴが大好きです。そ

こで、いつもけんかになるのです。

「勝幸、勝つたものからイチゴ一個づつ

食べていくがにしよう。」

と、言つて父は自分ばかり勝つて、全部

大町小六年 茂住 勝幸

食べてしまうので、ぼくはくやくしくなつて母に言くと、母は父をしかります。

「父さん、相手が子供だぜ。ジャンケン負けてやつて少し食べさせてやられよ。」

と、言くと父は、

「勝負と言うものは厳しいと言う事を、勝幸に教えてやつたがやじや。それに、

一人っ子だから兄弟がいいたらこういうことにもなるつてこと教えんにやどう

するがけ。」

と、言つてにやにやしている父です。

しかし、ぼくがまちがった事をする

とて、とても厳しい両親です。

今も忘れない事があります。

プールで目を悪くし医者に行つていましたが、途中で行かないで行つていようにして、お金を貯金箱に入れていました。

友達と、おもちゃ屋へ行つたときに、

ほしい電気ゲームがあつたので、友達のお金と、ぼくのお金を合わせて買い、友

達と交代に家に持つて帰り遊んでいた

両親からゲームが誰の物か聞かれたので、正直に話すと父から何回もたたかれました。

ぼくをたたいていて父は、涙を流していました。父の涙を初めて見てびつくりしました。

「そい事をする子供だと思わなかつた。勝幸を信じていた。」

と、言つてそばで母も泣いていました。

そのときぼくは、父や母を泣かす事だけは出来ないと思ひました。

父は母のいやがる事をポンポン言うけど、ぼくに、

「母さんにあまり心配かけることをするなよ。母さんを大切にしていられよ。」

と、母の事を大切に思つて父です。

ぼくは、酒を飲む父がきらいなので母に言くと、母は、

「父さん仕事でつかれて飲んでおられるからがまんしてね。」

と、言う。どうしてそいが言えるのかなあと、不思議に思ひます。

母は足が不自由だけど、とても明るく

大きい声で笑ひます。電話交かん手の仕事と家事をして、毎日汗を流しながらが

んばつて母が大好きです。

ぼくの家は、笑ひのたえない家庭です。

あなたと



読書は新しい発見の旅…⑩

新しい本から

一般書

おやじのおやじ論 山田太一他

第三世代セラミックス 沢岡 昭

装いの四季 越 明子

社会保険事務ができる本 土屋 彰

がんばってるな、お母さん 田中澄江他

ワープロ入門 森谷 宣暉

暮らし上手の知恵 渋谷 郁郎

殿山泰司のしゃべくり105日 殿山 泰司

煮物・味噌汁・漬物100選 手づくり料理の会編

雑字も鳴かずば 谷沢 永一

ステキなおばあちゃん増えちゃっ 伊藤 綾子

ソ 年令不問 伊藤 綾子

熟年ライフ・ガイド 伊藤 綾子

コアラとオーストラリアの動物たち 日本テレビ

文学・小説

ムツゴロウ麻雀物語 畑 正憲

手間ひまかけて女の時間 木村 治美

みんないっしょに!

1月のおしらせ

21日(月) えいが会

とうきちとむじな

4時から4じ30分ま

で、としよかん視聴覚

室でひらきます。



夫たちの憂うつ

最後に愛を見たのは

伊集院大介の冒険

方舟さくら丸

余計なお世話

北の黙示録(上・下)

冷暖房ナシ

三界の家

榛家(ハシバミケ)の伝説

孤雲去りて(上・下)

ラブソング 愛を騒がせる女たち

邦光 史郎

夏樹 静子

票本 薫

安部 公房

山口 瞳

こぼと児童センター

☎242402

1月の行事

〔ぬりえ会〕

4日(金)3時 クレヨン持参

〔ビーズ手芸(ブローチ・コサ

ージュ)〕

11日(金)・25日(金)4時

〔新年おたのしみ会〕

13日(日)2時 カルタとり大会

やゲームなどします。

〔イラスト会〕

18日(金)4時

〔映画会〕

20日(日)2時

「三世代家族」

美しい闘魚 加堂 秀三
虚航船団の逆襲 筒井 康隆
夢を走る 日野 啓三
雲の鎖 黒岩 重吉
うらら町字ウララ 佐藤 愛子
はじめに慈悲ありき 田辺 聖子
こちら殺人現場ですが 山村 美紗
愛と別れの街(上・下) 夏堀 正元

〈郷土の本〉

黒部歴史散歩 野島 好二

立山黒部奥山の歴史と伝承 廣瀬 誠

YKKの経営 吉田哲学 世界を行

く 岩堀 安二

借り出しは、ひとり3冊2週間

です。どうぞ、お気軽に立寄って

ご覧ください。

あなたの声を!!

臨時教育審議会からのお願い

臨時教育審議会では、昭和59年9月5日の第1回総会以来、わが国の教育の在り方について審議を進めていますが、審議に当って広く国民の皆様のご意見、ご要望を十分お聞きしたいと考えております。

個人、団体を問わず、国民の皆様からの教育改革等に関するご意見などをお寄せくださるようお願いいたします。

お寄せいただいたご意見などは、今後の審議に活用させていただきます。

ご意見などは書面で下記までお送りください。

〒100 東京都千代田区

永田町1-6-1

臨時教育審議会事務局

(あて先)

「アラスカ氷河と動物たち」
〔卓球大会〕
27日(日)2時 申し込みは、3年生以上 23日まで申し込んでください。
▽毎週の行事

曜	火	水	木	土
行事名	幼児クラブ	卓球教室	ビーチバレーボール	折り紙教室
時 間	10時30分	4時	4時	1時30分(5日のみ10時30分)
				リズム体操
				3時30分

◆館内遊びのチャンピオン紹介

(12月7日現在)

※今日の休館日
1日・3日・7日・14日・15日・21日・28日

保健だより(1月)

問い合わせは ☎ 22-2200 (内線 231)

3月2日 (日)	27日 (日)	20日 (日)	15日 (火)	13日 (日)	6日 (日)	3日 (木)	2日 (水)	1月1日 (火)		3月2日 (日)	27日 (日)	20日 (日)	15日 (火)	13日 (日)	6日 (日)	3日 (木)	2日 (水)	1月1日 (火)	1月の休日診療医
夏目 眼科	清水 眼科	稲場 眼科	小宮 眼科	米田 眼科	木下 眼科	寺崎 眼科	酒井 眼科	奥平 眼科		浦田 病院	鈴木 産婦 人科	鈴木 産婦 人科	沢口 外科	沢口 内科	魚津 神奈 サ	江幡 医院	浦田 病院	浦田 病院	
☎ 24 1216	☎ 22 1121	☎ 22 0243	☎ 24 6567	☎ 22 0470	☎ 22 0118	☎ 22 3619	☎ 07 640159	☎ 07 640277		☎ 22 5053	☎ 24 8820	☎ 22 0490	☎ 22 1757	☎ 22 1748	☎ 22 3486	☎ 22 5052	☎ 22 5054	☎ 22 5053	



※診療時間は、いずれも
AM 9時からPM 5時まで。

今月の標語

食べすぎは、胃腸と財布に負担かけ。

内 容	対 象	と き	と こ ろ	備 考
3 か月 児 健 診	3 か月 児	1月10日(木) 13:00~14:00 1月24日(木) 13:00~14:00	魚津保健所	麻しん(はしか)の接 種券を発行します。
8 か月 児 健 診	8 か月 児	1月11日(金) 9:00~10:00 2月1日(金) 9:00~10:00		
1歳6か月児健診	58年6月生まれの幼児	1月25日(金) 13:00~14:00		
3 歳 児 健 診	56.12.16~56.12.31生まれの幼児 57.1.1~57.1.15生まれの幼児 57.1.16~57.1.31生まれの幼児	1月9日(水) 13:00~14:00 1月16日(水) 13:00~14:00 2月6日(水) 13:00~14:00		
母 親 学 級 〈Bコース〉	妊婦とその家族	1月18日(金) 9:30~16:00	市役所保健室 百 楽 荘	母親学級は昼食をご 持参ください。 予約制 老人ボケの相談も受けます。
歯 の 相 談	乳幼児と妊婦	1月25日(金) 9:00~12:00		
心 の 健康相談	一般市民	1月22日(火) 13:30~15:00		
健 康 相 談	一般市民	1月17日(木) 13:00~14:00 1月8日(火) 10:00~11:30	道下公民館 村木公民館 相ノ木公民館 大町公民館 経田公民館 本江公民館 西布施公民館 布施爪公民館 蛇田公民館	● 体操の出来る服装 でおいでください。 ● 日を定めて健康相 談をしています。
機 能 訓 練 〈リハビリテーション〉	脳卒中後遺症のある人	1月10日(木) 10:00~15:00 1月17日(木) 10:00~12:00	百 楽 荘	

急患医療センター

利用のご案内

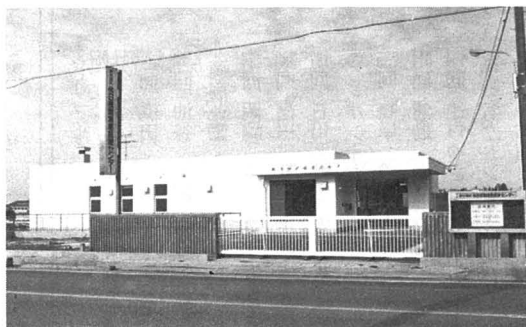

日曜日・祝日など休日の夜間に、
医師の診療が必要となった場合にこ
利用ください。

○診療日 日曜日・祝日

年末・年始
(12月29日~1月3日)

お 盆
(8月14日~16日)

診療時間
午後7時~11時

診療科目
内科・小児科・外科

施設名
新川地区休日夜間急患
医療センター

場所
黒部市三日市(国道8
号線黒部警察署向側)

☎ 0731
☎ 0732

胃がん死亡状況(男)

全 国

・標準化死亡比全国順位

順位	都道府県	標準化死亡比
1	秋 田	134.9
2	山 形	124.5
3	富 山	122.1

・標準化死亡比(全国平均=100)

富 山 県

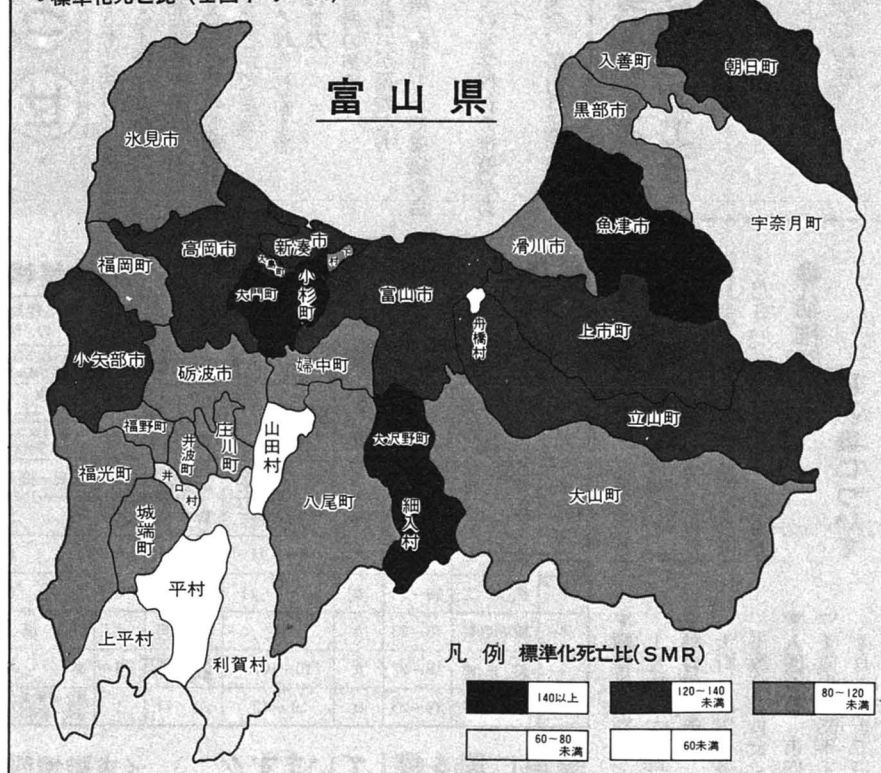

凡 例 標準化死亡比(SMR)

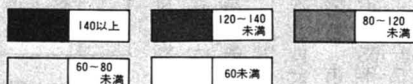

がん受診料金

がん名	年齢区分	自己負担金	料 金
胃がん検診	39歳以下	1,550 円	3,100 円
	40～69歳	500	
	50・51歳	0	
	70歳以上	0	
子宮がん検診	29歳以下	1,400	2,800
	30～69歳	400	
	70歳以上	0	
乳がん検診	年齢制限なし	1,100	2,200

59年度がん受診状況

がん名	年齢区分	受診人数	割 合
胃がん検診	計	1,868 人	100.0 %
	39歳以下	188	10.1
	50・51歳	361	19.3
	40～69歳	1,226	65.6
	70歳以上	93	5.0
子宮がん検診	計	1,028	100.0
	29歳以下	3	0.3
	30～69歳	1,019	99.1
	70歳以上	6	0.6
乳がん検診	年齢制限なし	575	100.0

胃がん死亡率 魚津は全国、富山県とも上位

厚生省は、10月に都道府県や市町村ごとの健康度が一目でわかる「健康マップ(地図)」を発表しました。特に胃がん死亡率では富山県が、男3位、女2位と高い死亡

率をしめています。富山県の中では、魚津市をはじめ5つの市町村が高率であると指摘しています。この汚名を皆んなで力を合わせて返上しようではありませんか!

それには、まず検診を受けることです。早期発見であれば早く回復して健康をとりもどせます。魚津市では次のようにして検診を実施しています。集団検診車が地区を巡回しています。40歳に達したら1年に1回は胃がん検診を受けましょう。59年度は皆さんの関心も徐々に高まり、グラフのよう

魚津市のがん検診受診数

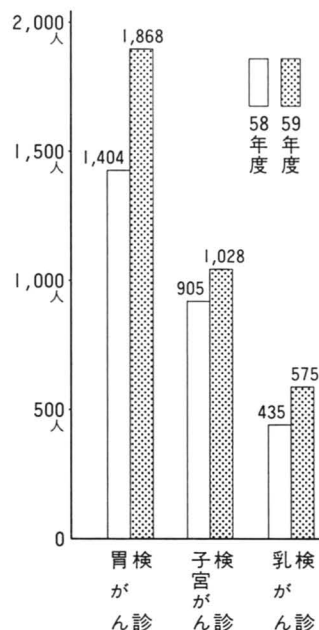

おしらせ

●奨学資金の貸与

市教委では、60年度奨学資金の貸与希望者を募っています。

希望者は、1月21日(月)から2月12日(火)まで、魚津市教育委員会(進学希望者は在学している学校長)へ申し込みください。

▼借りられる金額

- ・大学生は月額一万八千円
- ・高専生は3年生まで月額七千円
- ・4・5年生は一万八千円
- ・高校生は月額七千円

ただし、身体障害者福祉法施行

・日本育英会、富山県奨学資金、

規則別表第5号に掲げる障害程度等級1級から4級までの方については、必要と認めした場合、前項の借りられる金額にその5割を限度として増すことができる。

▼人員 それぞれ若干名

▼借りられる方

- ・市内に住所のある方
- ・学資の支払いが困難な方
- ・身体強健、品行方正で成績の良い方
- ・在学している学校長の推薦がある方

省エネは、いまの暮らしの身だしなみ

つづけていますか冬の省エネ

- 室温調節をこまめに行い、暖めすぎに注意。
- カーテンは厚手で、長めのものを。
- 天気の良い日は、太陽熱の利用を。
- こたつには、マットや厚手のこたつぶとんを。
- ストーブは、手入れをして、窓側に。



＜求人情報＞

早急に人を求めています!!

整理番号	募集職種	年齢	性別	賃金	地区	人員	資格経験その他
1	技術者及び技術見習	18~35	男	9~15 高	六郎丸	1	普免・高卒以上(電気及び機械科)
2	機械工	20~35	男	11~18.75	横枕	5	経歴者高卒以上
3	運転手(長距離)	22~28	男	8.5	釈迦堂	1	大型経験2年ほかに手当あり
4	給油及び軽整備	18~25	男	11.7~14.2	魚津給油所 清川給油所	3	普免・高卒
5	無技術者	20~45	男	12~20	新金屋	3	不問
6	機械工	18~35	女	9.5~11	吉野	5	不問
7	機械工	18~50	女	9.375~11	三ヶ	3	不問
8	販売店員	18~28	女	9	駅前新町	1	高卒以上
9	給油係	18~22	女	10~10.5	魚津給油所 清川給油所	3	高卒
10	一般事務	18~23	女	9~12	江口	1	簿記・珠算2級以上 普免・高卒以上

＜求職情報＞

緊急に職を探しています!!

整理番号	希望職種	年齢	性別	希望賃金	経験等	学歴	資格
1	内装・設計	24	男	14 高	営業・設計2年	短大卒	普免
2	建設機械運転	41	男	20	建設業11年	中卒	大型車両系建設機械
3	建築技術者	51	男	20	建築の営業及び現場管理9年	高卒	普免・2級土木建築施工管理士
4	溶接工	38	男	15	製缶工15年	中卒	
5	製缶工	54	男	15	製缶工20年	旧中卒	普免
6	准看護婦	20	女	12	看護婦5年	高卒	准看護婦普免
7	看護婦	29	女	20	看護婦6年	各校卒	看護婦・普免
8	事務員	32	女	8~9	保険募集半年	高卒	普免
9	事務員	42	女	9~10	事務9年	高卒	
10	加工員	40	女	8~9	縫製7年	中卒	普免

※くわしいことは、魚津公共職業安定所
〈☎24-0365〉へお問い合わせください。

●幼稚園児の再募集について

再募集について

11月市広報で幼稚園入園児の募集をしましたが、定員に満たなかったため再募集いたします。

▼園名及び募集人員

▼大町幼稚園 4歳児 40名

5歳児 30名

▼経田幼稚園 4歳児 10名

5歳児 10名

入園願書は、各幼稚園、市教育委員会(学校教育課)にあります。

▼願書受付期間

1月10日(木)から1月25日(金)まで

▼願書提出先

大町・経田・各幼稚園または、市教育委員会(学校教育課)

▼入園資格 市内在住の幼児

▽4歳児 55年4月2日から56年4月1日までに生まれた幼児

▽5歳児 54年4月2日から55年4月1日までに生まれた幼児

●「しらゆり会魚津地区懇談会」結成される!!

自分が死にたければ自分の身体を医学の進歩のために捧げる、これを献体といいます。

このたび11月27日、市役所で魚津市内居住者のうち36名の登録さ

れている方々が、相い集い、富山医科薬科大学から解剖学の先生をお招きし、献体の重要性、献体の意義、献体の手続き等について話し合い、「しらゆり会魚津地区懇談会」を結成されましたのでお知らせします。

会員の方々は自由に集まり、話し合いをする会として、今後ますます輪が広がるものと思われまます。市民の皆さんで参加希望者があれば、お話しを聞きに参加をおすすめします。

お問い合わせは、魚津善意銀行(百楽荘の中にあります。)または市社会福祉課へご連絡ください。

☎24 3241 (百楽荘)
☎22 2200 (内線220)

●熟年ご夫婦に

「フルムーン夫婦 グリーンパス」

国鉄では、国鉄全線（新幹線も含む）グリーン車やB寝台車に自由に乗れる格安のフルムーン夫婦グリーンパスを発売中です。

おふたり分で8万円（7日間用）と10万円（12日間用）があります。年齢がおふたり合わせて88歳以上のご夫婦の方ならどなたでも利用できます。

また、ご夫婦のうち、おひとりが70歳以上の場合には5千円引きになる特典もあります。

発売は昭和60年3月31日までですが、4月30日までご自由に利用できます。

詳細は、魚津駅旅行センターへ

お問い合わせください。

☎ 24 1456

●電話帳が新しくなります

このたび、電電公社では、皆さまでに「より親しまれ、利用していただける電話帳」にするため、60年5月発行予定の「ハローページ富山県東部（五十音別）及び60年9月発行予定の「タウンページ富山県（職業別）」から、活字を大きくし（新聞の活字程度）番地も掲載します。

五十音別電話帳に太文字掲載（4倍の太字）など広告の種類を豊富にします。

職業別電話帳は、職業分類を四一〇から一、八〇〇に増やします。掲載の希望について、後日、電話局から照会させていただきます。

魚津市の自然

魚族紹介 (98)

たましきごかい

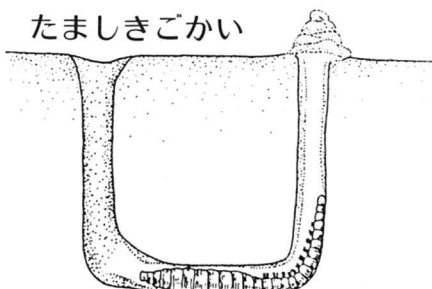

波の静かな内湾の砂地に深さ30～60cmのU字型の穴を掘ってすみ、狭い管の中で体を前後に収縮しながら移動し、呼吸は体表につき出たふさ状のエラで行う。管の入口から落ち込む表面の砂を食べ、中に含まれる小さな有機物を消化する。肛門から排出された不要の砂は、管の出口に、うどん玉のように積み上げられる。春から夏にかけて、無数の卵の入った寒天質の袋を砂の上に産み出す。釣りの餌として利用される。

●昭和59年度の日赤社資 功労に対する有功章交 付伝達について

世界の平和と福祉増進のため、人道と博愛の精神に賛同された次の方々に、日赤社功労者として各々金色、銀色有功章が受章交付伝達されました。

▼金色有功章

- ・関口 衛氏（木下新六六五三）
- ・五十嵐嘉治氏（本江二四六三二〇）
- ・大島久松氏（釈迦堂一七二五）
- ・菊地松雄氏（経田中町七一五）
- ▼銀色有功章
- ・三井芳久氏（道坂二八一）
- ・沢田茂雄氏（三田七九二）

●日本赤十字奉仕団 富山県大会開催される

災害時の救護活動、献血の推進

活動など赤十字事業の推進と地域における社会福祉の増進のためにパイオニアとしてボランティア活動をくりひろげている赤十字奉仕団の富山県大会が富山市で開かれ、次の方々に、事業推進と活動強化の功労を賛え、各々、林敏三日本赤十字社長より感謝状の贈呈がありました。

●日赤奉仕団魚津地区委員長

- 越とめ氏（魚津市吉島一八五）
- ・日赤奉仕団魚津地区顧問
長谷河長作氏（魚津市大光寺 一二六五）

●年賀状で

住所録の整理を

お正月には、たくさんの方の年賀状を受けとられたと思います。その中に、転勤や転居等で差出人の住所が変更になっているものがある

かもしれません。この機会に、受けとった年賀状で住所録の整理をしましょう。

なお、住所録に記入する場合に、新住所や郵便番号のほか、アパート名、棟番号、室番号や「〇〇様方」など詳しく記入しておく

と便利です。 魚津郵便局

●LPガスの点検へ1月

実施地区……魚津地区（新宿・新会屋一・二丁目）

心構えの新年。

小さな瞳も一役。

いつも後姿の微笑も一役。

あー、それから

大きな声も一役……でした。

安全管理は家庭全員の協力で始めましょう。

県LPガス協会魚津支部保安点検センター

☎ 24 5340

魚津善意銀行へのご寄付

〈敬称略〉

照 善 寺	中央通り一丁目	14,000円
鹿熊 勇吉	諏訪町	20,000円
早崎 甚吾	有山	30,000円
沢田 哲夫	横枕	10,000円
魚津鋳金塗装整備工場		4,000円
窪田 久直	吉野	100,000円
舩田 実	大海寺野	50,000円
友田 道治	新角川二丁目	10,000円
浦山 章子	並木町	10,000円
魚津市農協婦人部		10,000円
高島 義一	文化町	50,000円
品川 隆三	本町一丁目	100,000円
加藤 久恵	本新町	50,000円
故山口 祐三	本江	300,000円
久田 昭作	吉野	100,000円
丘 友 会	岡仏田	3,500円
本江校下青年団	本江公民館内	24,412円
森竹 博子	北鬼江	30,000円
仲俣 新一	六郎丸	100,000円
樹山 輝彦	新角川二丁目	30,000円
魚津市職員互助会		11,310円
石坂 秋子	本町一丁目	30,000円
金坂直之助	吉野	30,000円
魚津鋳金塗装整備工場		4,000円
川崎庄次郎	友道幸町	8,500円
高野山真言宗家族婦人会富山支部		
会長 山本 晃子		41,633円
吉倉 敏隆	双葉町	50,000円
後藤 正雄	上口二丁目	50,000円

※受付の順番で掲載していますが、紙面の都合で一部次の号以降になります。

ユニークダンスの集い

魚津市身体障害者連合会の第3回ユニークダンスの集いが、12月1日魚津平安閣で、会員やボランティア協議会の婦人会員など220人が参加して開かれた。



新川ヴィーラでもちつき

新川ヴィーラ恒例のもちつきは、12月15日、同ホームの二カ所で行われ、駆けつけた清河市長も鉢巻姿できねを振って、見守るお年寄りの拍手を浴びた。



新落合橋が開通

片貝・布施川合流点にさる54年から建設中の落合橋が完成、11月26日開通式が行われた。

新しい橋は、事業費8億3,500万円、延長206.2m、幅11.5m（うち車道6.5m）



空き缶募金を寄付

吉島小学校の児童会代表七人が11月27日市役所を訪れ「恵まれない人たちに」と、全校児童で集めた十二万四千四百六十九円を、高村社会福祉課長に手渡した。



婦人スポーツ大会

第9回婦人スポーツ大会は、11月25日市総合体育館で婦人や子供たち約千二百人が参加して開かれた。赤、黄、桃、緑の四組に分かれ、各種目に熱戦を展開した。



市の人口

(11月末現在)		人 (前月対比)
人口(男)	24,042	(+17)
(女)	26,071	(+6)
計	50,113	(+23)
世帯数	13,431戸	
市の面積	200.75km ²	
海岸線	7.9km	

さて、今年の丑年、モウ烈に生きるもよし、のんびりと人生を反芻しながら生きるもよし、ともかくも角つき合わせずに仲よくいたいものです。

紀元前三〇〇〇年ごろ、メソポタミア（現在のイラクを中心とした地域）やエジプトで「発明」されていたそうです。この新技術は、農業の生産力に革命的な進歩をもたらした、ということです。とはいえ、最近では、めつたに牛の働く姿が見られなくなりまして。

今年^{しねん}は丑年です。近ごろ、若い人のマスコットとして、なぜか白と黒の牛が流行しています。牛が役牛として田畑を耕しているのを見たことのない若者たちには、牧場でのんびりと暮らしている乳牛は、童話の世界に出てくるようなベットとしてのイメージが強いのでしょう。しかし、歴史をさかのぼってみますと、牛はベットどころか「新技術」だったことが分かります。牛に引かせたすきによる耕作は、

編集子