

シリーズ・技術の伝承

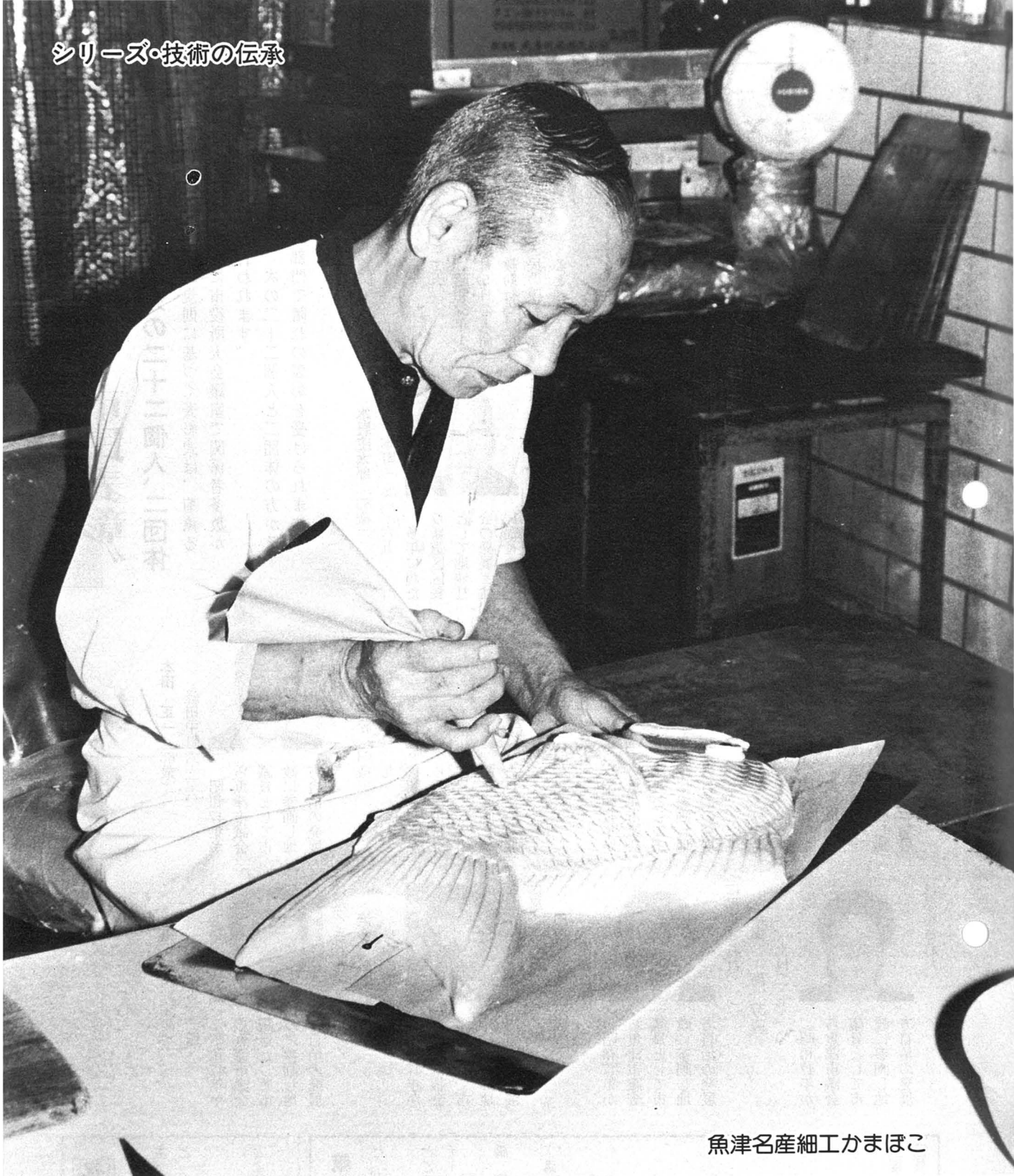

魚津名産細工かまぼこ



うおづ

題字は清河市長



発行所/富山県魚津市釈迦堂1丁目10番1号 魚津市役所(〒937) (☎0765-22-2200)
あなたと市政をむすぶ広報うおづ 毎月1日発行 通巻444号 昭和57年11月1日発行

菊薫る日に「市民表彰」

各界に功勞の二十二個人、二団体

魚津市表彰規則に基づく表彰式は、菊薫る11月2日(火)に市役所大会議室で関係者多数が出席して行われます。

今年は、次の二十二個人と二団体の方がそれぞれの部門で晴れの表彰を受けられます。

◆人命救助功勞

笠間 義雄(48歳)

新金屋一丁一五



昭和57年1月5日の人命救助行為は市民の模範とするところであった。

水野庄太郎(83歳)

本町一〇一六五



多年にわたり新道区区长として地域社会の発展と住民福祉の向上に尽くされた。

◆德行善行功勞

魚津アクア

ダイビングクラブ

昭和56年12月2日の第10魚水丸遭難にあたり、献身的救助活動に尽くされたことは、市民の範であった。

◆地方自治功勞

本田 正一(66歳)

経田中町六一六



昭和47年から魚津市議会議員として市政に参画し地方自治の発展に尽くされた。

後藤 吉松(64歳)

平伝寺三一九



昭和47年から魚津市議会議員として市政に参画し地方自治の発展に尽くされた。

新田川清松(64歳)

吉野一三五三



昭和47年から魚津市議会議員として市政に参画し地方自治の発展に尽くされた。

河崎 浩(56歳)

金山谷一〇六三



昭和47年から魚津市議会議員として市政に参画し地方自治の発展に尽くされた。

宮田 只夫(56歳)

吉島一丁一四



昭和47年から魚津市議会議員として市政に参画し地方自治の発展に尽くされた。

浜多 弘之(50歳)

中央通り一〇一七



昭和47年から魚津市議会議員として市政に参画し地方自治の発展に尽くされた。

田中 光幸(41歳)

本江八九八



昭和47年から魚津市議会議員として市政に参画し地方自治の発展に尽くされた。

中田 尚(37歳)

上口二七一〇



昭和47年から魚津市議会議員として市政に参画し地方自治の発展に尽くされた。

祝市制30周年記念

盆栽、生花展

主催 魚津盆栽会生花華道部
とき 11月13日(土)14日(日)2日間
午前9時～午後5時
大町公民館大ホール
(二階)

第9回文化講演会

とき 11月26日(金)
午後6時45分～9時

ところ 平安閣

テーマ 「ロボットはどこまで人間に代わりうるか」

講師 東京大学教授

三浦 宏文

―講師紹介―

1938年徳島に生まれ、東京大学工学部を昭和35年卒業。昭和40年専任講師、昭和41年助教授、53年教授。昭和42年から44年までNASA(米国航空宇宙局)にてアポロ計画に参画。専門は、コンピュータの機械への応用、とくに、ロボットの制御、知能ロボットの試作など。
著書「やさしいコンピュータ(TBSテレビ講座)」、「生活の中の数学」、「システムと評価」、「機械力学」その他多数。

主催 富山職業訓練短期大学校
協賛 魚津社会教育推進会議

今月のおもな内容

市民表彰	2~3
税を知る週間	4
保育園・幼稚園入園申し込み	5
皆んなで守ろう住みよい環境	6
秋の火災予防運動	7
みんなのねんきん	8
あなたの国保	9
保健だより	10
みんなの図書館	11
みんなのスポーツ	12
おしらせ	13~15
市制30周年思い出のアルバム	16

表紙・伝統とチエを受けついで



中村 次一

歴史の中の「かまぼこ」が、顔をのぞかせるのは平安朝時代の古文書に存在が示されています。こうして生れた「かまぼこ」それは、新鮮なさかなのうまみを保存して、何時でも喰べられる様にした日本人のチエの産物でありこの伝統とチエを今に受けついでいます。

私達日本人がかまぼこ好きなのは美味なことは勿論健康にも良いからです、欧米で日本食品の良さをとり入れている程で、主として低脂肪の魚を原料にイキのいい間にスリ身にする、だからかまぼこはたっぷりのタンパクにカルシウム、低脂肪の健康食品であります。今やわが国水産加工業の支柱であり動物性たん白質供給源として国民食生活の安定化に重要な使命を担うに至っております。

◆教育功労

松岡庄之助(67歳)
鉢一七六九



永年にわた
り組合立白倉
小学校組合議
会議長の要職
にあつて本市

学校教育の振興に尽くされた。

大愛和歌子(56歳)
友道二一五〇



多年にわた
り婦人会活動
の推進をはか
り、本市社会
教育の振興に

尽くされた。

◆体育功労

魚津クラブ(孝バレーボール)

家庭婦人バレーボールに優秀な

成績をおさめ、後進の指導育成に
あたり本市体育スポーツの振興発
展に尽くされた。

◆産業経済功労

本吉 伊作(80歳)
港町五二二一



多年にわた
りかまぼこ製
造に精励、品
質の改良と後
進者の指導育
成に努め本市水産加工業の振興に
尽くされた。

武田 兵助(78歳)
天神野新二七五



永年にわた
り土地改良区
の要職にあつ
て土地改良事
業の促進をは
かり本市農業の振興に尽くされた。

大崎 利正(64歳)
中央通り二二八八



多年にわた
り独自の和洋
菓子の開発と
後継者の指導
育成に努め本
市菓子製造業の振興に尽くされた。

橋本 三郎(55歳)
新角川一〇一四



永年にわた
り沿岸漁業の
発展に努め、
本市水産業の
振興に尽くさ
れた。

石倉久之助(53歳)
下椿二六



多年にわた
りそ菜栽培の
品質改良と普
及に努め本市
農業の振興に
尽くされた。

◆災害防護功労

林 清吉(59歳)
道坂五〇〇



永年にわた
り魚津市消防
団にあつて献
身その職務に
精励され本市
の防災と住民の福祉増進に尽くさ
れた。

◆厚生事業功労

山西 正男(63歳)
慶野一三八



永年にわた
り民生児童委
員並びに社会
福祉協議会の
要職にあり市
民の福祉増進に尽くされた。

寺崎 ヨシ(63歳)
上口二二六八



多年にわた
り保育園園長
として保育事
業に精励され
本市児童福祉
の向上に尽くされた。

ご寄付ありがとうございます
ございました

○農業振興費として
金、百万円

金、百万円

魚津市山女六二八番地
山本やよる氏

○社会福祉基金積立金として
金、五万円

金、五万円

(株)新生活互助会

代表取締役 奥野 博

新生活友の会

会長 岩崎行雄

税を知る週間

11月11日(木)～17日(水)

今年も11月11日(木)から17日(水)まで「税を知る週間」です。

国や県や市は私たち市民が豊かで安定した暮らしができるようにいろいろなしごとをしています。

税金は、このようなしごとをするための大切な財源となっています。また、税金は、私たちの日常生活においても、いろいろな面にかかわりあっています。このように身近な税金について、その仕組みや使いみちなどを、市民の皆さんに正しく知っていただくために、次の日程で臨時税務相談所を開きますので、税金についてのどんなことでもお気軽に相談においでください。

◎とき 11月11日(木)AM10時～PM4時
◎ところ サンプラザ3階催事場

年末調整の時期がきました

サラリーマンの給与についての所得税は、毎月の給料やボーナスの支給のときに、源泉徴収されることになっています。しかし、一年間の給与総額に対する年税額と給料やボーナスから源泉徴収された所得税額とは一致しないのが普通です。この理由として、①年の途中で扶養親族が異動する場合があること。②生命保険料や損害保険料の控除は、毎月の給料やボーナスの税額計算のときには差引かれていないこと。③毎月の給料やボーナスに適用される税額表は、各月の給料が変動しないものとして作成されていることなどが挙げられます。

このため、その年最後に給料やボーナスが支払われるときに、それまでに源泉徴収された税額の精算が必要となります。この精算手続を「年末調整」と呼んでいます。年末調整は、サラリーマンにとって確定申告に代る大切な手続であり、大部分のサラリーマンは、この年末調整によってその年の納税が完了することになります。

年末調整と確定申告についてお知らせ

大部分のサラリーマンは「年末調整」によってその年の納税が完了することになりますので、改めて確定申告をする必要はありません。

しかし災害や盗難にあつて雑損控除が受けられる方や、多額の医療費を支払っているため医療費控除が受けられる方、あるいは、今年初めて住宅取得控除が受けられる方などは、確定申告をしなければそれらの控除を受けることはできません。

納税ガイド

**国民健康保険税
第3期分の納期限は
11月30日です。**

ボーナスの年収額が一、〇〇〇万円を超える方や、災害にあつて源泉所得税の徴収の猶予や還付を受けた方は、年末調整はしないことになっていますので、必ず確定申告をして税金の精算をすることが必要です。

また、給与以外の所得が二〇万円を超える方や、二か所以上から給与の支払いを受けている方も確定申告をしなければなりません。57年分の確定申告の期間は58年2月16日から3月15日までです。

たばこは地元で 買いましょう

たばこ消費税は市の大きな財源となっております。たばこ20本で約31円が市の収入になります。

たばこ消費税は
暮らしている中に生かされています



保育園児・幼稚園児

入園申し込み受付

「園によって受付日が違います」

▼保育園

来年4月からの保育園入園希望
受付を次の要領で行いますので、
手続きもれのないようにご注意ください。

申請書及び詳しい説明書の用紙
は、各保育園で11月1日からお渡
しします。

◎入園できる基準

入園できる基準は、次のいずれ
かに該当し、市内に住民登録をし
ている場合です。従って入所基準
に該当しない方で、就学前の教育
や集団生活を希望される方は、幼
稚園へお申し込み下さい。

- ① 保護者が働いているため、
子供の保育に欠ける場合。
- ② 母親がいない場合。
- ③ 保護者が病気などのため、
家庭で子供の世話ができない
状態にある場合。

◎定員及び受付日等

保育園	定員	受付日
魚津愛育園	120名	11月9日(火)
道下保育園	150名	11月11日(木)
青島保育園	180名	11月15日(月)
経田保育園	180名	11月17日(水)
住吉保育園	120名	11月19日(金)
あけび保育園	60名	11月24日(水)

松倉保育園

60名 11月25日(木)

西布施保育園 80名 11月25日(木)

野方保育園 120名 11月26日(金)

魚津保育園 120名 11月10日(水)

魚津第二保育園 140名 11月12日(金)

上口保育園 90名 11月16日(火)

川原保育園 45名 11月16日(火)

吉島保育園 120名 11月18日(木)

加積保育園 80名 11月24日(水)

本江保育園 90名 11月9日(火)

▽受付場所は、希望される保育園
です。

ただし、魚津保育園については、
改築中のため「こぼと児童センタ
ー」で行います。

▽各園での受付時間は、いずれも
午前9時から午後4時までです。

▽各園の受付日に申し込みできな
い方は、11月9日(火)から11月30日
(火)までの間に市役所社会福祉課へ
申し込みください。

(☎22200内線222)

▼幼稚園

園名及び募集人員

○大町幼稚園 80名

○経田幼稚園 40名

入園願書は、各幼稚園、市教育
委員会にあります。

◎願書受付期間

11月11日から20日まで

(毎日午後2時～5時)

ただし、土曜日の午後と日曜日
は受付はしません。

◎願書提出先

各幼稚園または、市教育委員会
(学校教育課) ☎22200内線306

◎入園資格

市内在住の53年4月2日から54
年4月1日までに生れた幼児(4
歳児)

就学児健康診断



来年4月から小学校へ入学され
るお子さんの健康診断がはじまり
ます。

保護者あてにご案内しますが、
通知のない場合がありますら市
教委(学校教育課)へご連絡くだ
さい。(☎22200内線306)

○該当者 51年4月2日から52年
4月1日までに生まれた幼児です。

検診日には、保護者付き添いの
うえ受検してください。

校下 検診日

利用しやすいになります

一家庭奉仕員制度の改正

ねたきりのお年寄りや重度障
害者など、日常、介護の大変な
方のお世話をしているのが家庭
奉仕員です。

食事のお世話や洗濯、買物な
どのほか、話相手、相談相手と
しても活躍しています。

けれども、いままでは対象世
帯がかぎられていたため、課税
世帯からの要望に応えることが
できませんでした。

来年の1月からは、制度改正
により、所得税課税世帯にも派
遣できるようになります。

また、介護している人が、病
気などで一時的に介護できな
くなった場合にも、家庭奉仕員を
派遣できるようになります。

新しくなる家庭奉仕員制度の
御活用をお願いします。

なお、課税世帯の方は、次の割
合で費用の一部負担があります。

○生活中心者の課税年額が

3万円未満の場合―1時
間あたり290円

3万円以上の場合―1時
間あたり580円

○家庭奉仕員の派遣対象

1ひとりぐらし老人

2次の方のいる世帯

イねたきり老人

ロ重度身体障害者

ハ重度心身障害児・者

※ 御希望の方、またはお問い
あわせは、市役所社会福祉課
(☎22200内線220)ま
でお願いします。

紙おむつ支給事業

市では、次の者を対象に、1
日4枚を限度として紙おむつを
支給します。但し、実費の3分
の1を負担していただきます。

(1枚につき約20円)

1 在宅の概ね65歳以上のねた
きり老人。

2 在宅の1・2級の身体障害
者手帳を所持する者

申込は、市社会福祉課 ☎22
200内線220へ。

皆んなで守ろう住みよい環境

＝ 秋の清掃日を11月14日に設定 ＝

生活の中からでるごみ

私たちは、快適で文化的な生活を営むために毎日たくさんの品物を消費し、ごみを出しています。

これらのごみは、私たちの生活の場から速やかに取り除かれ、市町村の手で適切に処分されてきましたが、最近はその量も増え、種類も複雑多様化したため、処理に要する費用も飛躍的に増えています。しかしながら、このように増え続けてきたごみの中には私たちの努力で減らせるものがないぶんあるようです。かつて過剰包装の抑制が叫ばれたことがあります。最近では再び無駄なごみが増えているようです。

また、古新聞、古雑誌や空きかんなど資源として再利用できるものが安易に捨てられているようです。資源を大切にし、少しでもごみを減らすよう私たちが努めていく必要があるのではないのでしょうか。

ごみの区分(廃棄物)

法律によれば、廃棄物とは、人間の活動に伴って発生するもので、自分で利用したり他人に売却することができないため不用になった全ての液体または固体のことをいい、一般廃棄物と産業廃棄物とに区別されます。

○一般廃棄物とはどんなものか
一般廃棄物となつて、私たちの暮らしに伴って発するものは、
▽し尿(大便、小便)
▽ごみ(台所ごみ、空きビンなど)
▽粗大ごみ(家具、家庭製品など)

大型ごみ

などで、一般廃棄物の処理は主として市町村で行われます。なお、魚津市の場合は、粗大ごみについての運搬はしていないので、各自において運搬するようにお願いしてあります。

●廃棄物とは

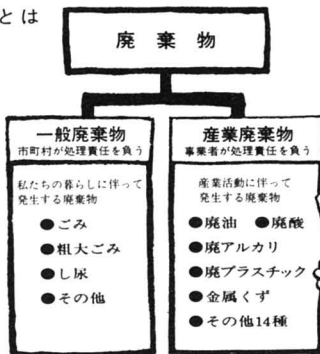

廃棄物とは...?



○産業廃棄物とはどんなものか
産業廃棄物とは、事業所などの産業活動に伴って発生する廃棄物のうち、汚泥、廃油、廃酸などの19種類の廃棄物のことです。産業廃棄物の処理は主として排出事業所で行われています。

川と海岸をきれいに する運動

◎自分の町は自分の手できれいに
しましょう。

なお、次のことを厳重に守ってください。

- ① 廃材等を海岸や河川に捨てる方がいまだに絶えません。絶対に捨てないでください。
- ② 《注》これらを不法に捨てると法律により処罰されます。なお廃材などは、長さ80センチメートル以下に裁断して、西部清掃センターまで持込みください。
- ③ ゴミは定められた所へきちんと出してください。
- ④ ゴミ収集場所はいつもきれいに、定められた日と時間を守ってください。
- ⑤ 公共の場所がきれいに、公德心を培いましょう。

空カンゼロ運動の 成果を報告します!!

去る9月26日(日)、県下統一の空カンゼロ運動として、市内の皆さん方に、ボランティアとして参加していただき、大変な成果を上げることができました。

各町内では、区長さんはじめ町内会の皆さん、また、市、生活環境課と分室や、市保健衛生協議会の方々に各校下参加していただき、青島海岸一帯の清掃もかねて行いました。

空カン拾いと清掃区間

○海岸道路(道二本松附近)

○大町海岸とその付近の側溝

○町内会の道路、水路と側溝

公園と河川敷地

空カン以外のゴミで、燃えるものは40ヶ所に集めて燃却処分しました。

収集された数量

○空カン(スチールカン、アルミカン)

計 一〇、〇〇〇個

ゴミの燃却は、40ヶ所

冬に備えて環境の整備を

市と市保健衛生協議会が協議の結果、冬に備えて環境を整備するために、十一月十四日を、秋の清掃日に設定しました。

この日を目標において、市内全域で、清掃し、環境整備にご協力くださるようお願いいたします。

特に、小さな川や側溝などをきれいにし、流雪に備えてください。

冬に備えて環境の整備を

秋の火災予防運動

11月26日(金)～12月2日(木)

◆統一標語◆

「火の用心 心で用心 目で用心」



火をつけたままで 給油してはきけんです

冬期にむかつて火気を取扱う季節となります。石油ストーブなどの暖房器具を使用することが多くなり、火災件数も多発時期をむかえます。この時期にあたり、消防本部では、「全市民とともに」火災撲滅をめざし、次の項目を着眼点として秋の火災予防運動を実施します。

◆重点目標と実施事項

(1) 身体不自由者等を中心とした焼死防止対策の徹底
ア、身体不自由者、寝たきり老人及び独居老人家庭等の防火

安全指導

イ、子供だけを残しての外出は近所へ連絡すること
ウ、福祉施設及び病院等に対する避難訓練などの防火安全指導

(2)

家庭における防火対策の推進
ア、家庭を対象とした防火知識の普及の徹底
イ、天ぷら油による火災などの家庭で起きやすい火災の初期

消火方法の指導

ウ、燃焼機器の点検、整備の推進
エ、婦人防火クラブの育成強化

(3)

防火対象物にかかる防火安全の確保
ア、避難訓練の実施及び消防用設備の点検・報告の徹底

イ、消防法令違反防火対象物に対する法的措置の徹底及び公表制度の推進
ウ、型式承認失効制度の趣旨の周知徹底及び型式承認が失効した消防用機械器具の取替えの推進

(4)

防災機器の普及と推進
ア、防災物品及び防災製品の普及と推進
イ、火災避難用保護具の普及と推進

進

ウ、一般住宅等に対する消火器、簡易型火災警報器、ガス漏れ警報器、ヒューズコック等の家庭用防災機器の普及と推進

青少年育成市民会議だより

全国青少年健全育成強調月間

11月1日～11月30日

青少年が自らの役割と責任を自覚し、広い視野と豊かな情操を培い、心身ともに健やかに成長することは、国民すべての願いであります。

この観点にたつて、広く国民の理解と自覚と参加を促し、青少年育成国民運動の一層の発展とその定着を図るため、11月を、「全国青少年健全育成強調月間」として、全国一せいに行われます。

▼月間の重点活動

- ・ 青少年の社会参加活動の促進
- ・ 地域における青少年育成活動の促進
- ・ 健全な家庭生活の普及促進
- ・ 青少年を取りまく有害環境の除去

▼月間の主な事業

- ・ 1 青少年健全育成キャラバン隊
- ・ とき 11月7日(日) 15時から17時まで
- ・ コース 魚津市役所―国鉄魚津駅―サンプラザ―中央通り―銀座通り―新宿通り―電鉄魚津駅
- ・ 内容 風船、チラシなどを配布して、街頭宣伝を行う
- ・ 2 親子レクリエーション大会
- ・ とき 11月14日(日) 13時30分

ら16時まで

- ・ ところ 魚津市立東部中学校校体育館下ピロティ
- ・ 内容 親子で楽しめたこづくり
- ・ 参加申し込み 参加希望者は、親子1組として、11月8日まで市教育委員会社会教育課まで申し込む

・ 参加費 1組100円

- ・ その他 参加者は、当日マジックまたはクレヨン、のり、はさみを持参のこと。
- ・ 3 全国青少年健全育成強調月間 富山県大会
- ・ とき 11月19日(金) 13時30分から16時40分
- ・ ところ 富山県民会館401号室
- ・ 内容 優良青少年団体等の表彰
- ・ * 「家庭の日」に関する図画・ポスター・作文入賞者の表彰

彰

- ・ * 意見発表―青少年健全育成の体験をもとにした発表
- ・ * 記念講演 「現代の親子関係」 講師 NHK解説委員 井村和朗氏

愛の手で

伸ばせ若い芽

正しい芽

青少年育成魚津市民会議

わしなわし



あなたの生活を守る国民年金

世界の長寿国となった日本
あなたにも老後は確実にやってきます
そして、思いがけない病気やケガ……
そんなときの生活のささえになるのが年金です。

わが国の8つの 年金制度

働く世代のすべての人は、つき

のいずれかの年金制度に加入する
しくみになっています。そして、
たくさんの人々がそれぞれの制度
から年金をうけています。



年金相談所は、毎月第3木曜日に、市民相談室で開設しています。今月の相談日は、18日です。せいぜいご利用ください。

夫婦そろって年金を

サラリーマンの奥さんには、ご主人が職場で加入しておられる厚生年金や共済年金などから、ある程度の保障があります。

しかし、それだけでは年老いたときや、災難にあつたときの生活をささえるには十分とはいえません。

そこで、奥さんも国民年金に加入して自分の年金をお持ちになつてはいかがでしょう。

加入しますと、将来ご主人は厚生年金や共済年金などから、奥さんは国民年金から、夫婦そろって老齢年金をうけることができます。

富山県国民年金大会で受賞

第22回富山県国民年金大会は、10月20日、富山市の県教育文化会館ホールで開かれ、国民年金事業の推進に尽力された個人及び民間地区組織の表彰が行われました。

当市から次の個人と地区が受賞しました。

◆富山県国民年金委員協議会連合会長表彰

また、思わぬ災難にあつたときは、障害年金や母子年金などがうけられます。

年金をうけるには、きめられた期間保険料を納める必要がありますが、サラリーマンの奥さんは、国民年金に加入しなかった期間も配偶者期間として通算され、大変年金が受けやすくなっています。

一か月五、三〇円で、あなたのしあわせな明日をきずいてください。くわしいことは、市役所国民年金係にお問合せください。

電話②2200内線217または317。



個人の部

・岡町区国民年金委員

慶野 文子

・小川田住宅区国民年金委員

平崎 與一

組織の部

・大海寺野3区国民年金保険料納付組合代表者 廣田すみ子

・諏訪町5区国民年金保険料納付組合代表者 浜住 政雄

◆社会保険庁長官表彰

・地方2区(経田地区)国民年金委員 朝野 忠勝

国民年金保険料の納め忘れはないか
今一度、確かめてください。



国民年金についてのご相談は

市役所国民年金係

☎22200

魚津社会保険事務所

☎241494

富山県国民年金課

☎0764⑧8637

☎0764⑧8638

お気軽にどうぞ

ねんきん標語

国民年金

かけて安心

老後に実る

あなたと国民健康保険

国民健康保険は、相互扶助の精神であなたの健康といのちを守っています。

市では国民健康保険者の皆さんの健康づくりに取り組んでいます。今月は、医療費の節約と、第三者からうけた傷害の医療費についてお知らせします。

◎医療費節約を心がけよう

医療費増大と保険税値上げのイタチゴッコはたまりません。

これ以上の保険税値上げを防ぐためにも、医療費の節約を心がけましょう。

医療費節約ということは、お医者さんにかかるな、ということではありません。

からだの具合が悪ければ、どうしてもお医者さんにかかってくるのです。

ただ、そのかかり方を考えていただきたいということです。たとえば、同じ病気で二人も三人もお医者さんにかかる人がいます。

これは同じような診察、処理、投薬を二度も三度もくり返すわけで、医療費も二倍三倍にはね上がり無駄なことです。

どうしてもそのお医者さんのやり方が納得できないという場合の転医はともかく、かんとんに次から次へとお医者さんをあさり歩く

交通事故にあったとき

第三者からうけた傷害

医療費は加害者が

交通事故など、第三者から傷害をうけた場合、その医療費は、被害者に重大な過失のない限り、加害者が全額負担すべきものです。本来なら、医療費は加害者が直接お医者さんに支払うべきすじのものなのです。

ところが、現実には、加害者と話し合いがつかなかったり、加害者に金の持ち合わせのない場合が多いわけで、そういう場合、国保を使って治療をうけることはもちろん差しつかえありません。

ただし、この場合、医療費は、本来加害者が負担すべきものを、国保が一時立てかえて支払ってやっていることになります。

したがって、国保としては、あとで加害者にその立てかえ分を請求することになります。

▲示談の前に国保へ届出を

ところが、やっかいなことに、加害者と被害者の話し合いがついて、示談を結んでしまうと、その示談者のとりきめの内容が優先することになり、国保が加害者に対する請求権を失ってしまうようなことになります。

たとえば示談書に、医療費は国保を使ってすませるというような内容を盛り込むと、示談の成立以後は加害者に請求できなくなる場合があります。

ですから、交通事故などのように、第三者から傷害をうけた場合は、示談を結ぶ前に、必ず国保へ届け出てください。



11月の健康管理

▼快適な暖房

火の気の恋しくなるころです。平均気温が8℃になると、暖房が必要となるといわれています。過度の暖房は皮膚や粘膜の抵抗力を弱め、かえって害になります。室内の温度と外気の温度の差が大きくなると、体温調節にもくるいが生じます。暖める温度のめやすは、ちようどいぐらいよりもやや低めが健康的です。若い人で20℃、おとしよりで24℃というところです。



ところで、暖房は換気はもちろんのこと、乾燥にも注意しなければなりません。カゼのウィルスは人体を出ると、湿度の高い場合は早く死んでしましますが、湿度が50%以下になると長時間生きています。暖房すると空気が乾燥

▼注意したい病気

ゼンソク、胃酸過多症、胃、十二指腸潰瘍、腸チフス、ガン、カゼ、インフルエンザ、神経痛

28日 (日)	23日 (火)	21日 (日)	14日 (日)	7日 (日)	311月 (水)
奥川 医院 歯科	山口 医院 歯科	赤祖 医院 歯科	広瀬 医院 歯科	小泉 医院 歯科	奥川 医院 歯科
金浦町 0090	新角川二丁目 01255	鴨川町 00031	文化町 00103	村木町 00656	金浦町 00090



※診療時間は、いずれも午前9時から午後5時まで。

512月 (日)	28日 (日)	23日 (火)	21日 (日)	14日 (日)	7日 (日)	311月 (水)
浦田病院	浦田病院	松本医院	山岸医院	米沢医院	森本医院	宮元医院
本江 05054	本江 05053	北鬼江 02231	上村木 05878	新金屋 07777	新金屋 01253	本江 01393

11月の休日診療医

保健だより (11月)

問い合わせは ☎22-2200
(内線 231)

内 容	対 象	と き		と こ ろ	備 考
3 か月児健診	3 か月児	11月11日(木)	13:00～14:00	魚津保健所 -----→ 母親学級は昼食をご持参ください。	
		11月25日(木)			
8 か月児健診	8 か月児	11月 5 日(金)	9:00～10:00		
		12月 3 日(金)			
1歳6か月児健診	56年 4 月生れの幼児	11月26日(金)	13:00～14:00		
3 歳 児 健 診	54.10.16～10.31生れの幼児	11月10日(木)	13:00～14:00		
	54.11.1～11.15生れの幼児	11月17日(木)			
	54.11.16～11.30生れの幼児	12月 1 日(木)			
母 親 学 級	妊婦とその家族	11月19日(金)	9:00～16:00		
歯 の 相 談	乳幼児と妊婦	11月26日(金)	9:00～12:00		
心の健康相談	一 般 市 民	11月16日(火)	13:30～15:00		
健 康 相 談	一 般 市 民	11月16日(火)	13:00～15:00	魚津市役所保健室	血圧測定・検尿・心電図・診察
		11月15日(月)	10:00～15:00	鹿 熊 公 民 館	血圧測定・相談
		11月16日(火)	10:00～12:00	日 尾	
		11月16日(火)	13:00～15:00	御 影	
胃 検 診	一 般 市 民	11月12日(金)	9:00～10:00	上野方公民館	料 金-----1,200円
婦 人 検 診		11月12日(金)	13:00～14:00	上野方公民館	料 金-----1,050円

◎ 胃・婦人検診希望者は、実施日10日前まで市生活環境課へ申し込みください。

健 康 体 操	一般市民	毎週月曜日	10:00～11:30	道下公民館	体操の出来る服装の用意を願います。
		毎週月・木曜日	9:30～11:00	経田福祉会館	
		毎週月・木曜日	9:30～11:00	本江公民館	
		毎週火曜日	10:00～11:30	村木公民館	
		毎週木曜日	10:00～11:30	大町公民館	
保健栄養学級	一般市民	11月8日(月)	13:00～15:30	魚津漁業会	肥満について
体力づくり教室	一般市民	11月29日(月)	13:30～16:30	黒沢公民館	〃
健康づくり栄養教室	一般市民	11月30日(火)	9:30～14:30	本江公民館	
		11月14日(土)	13:00～15:30	経田漁業会	

内 容		対 象	と き	と こ ろ	備 考
予 防 接 種	百 日 せ き ジフテリア 破 傷 風 〈三種混合〉	・第1期＝3回接種 9月1日現在2歳児で、9月に1回～2回接種済みの幼児。 ・第2期＝1回のみ接種 第1期を2回～3回接種終了児で、最終接種日後1年を経過している3歳児。	13:00～14:00	市 民 会 館	・体温は自宅で計ってきてください。 ・母子健康手帳・印かんを持参ください。 この項、次頁もごらんください。
			11月24日(水)	該 当 地 区	
				大町・村木・住吉・上中島・上野方・本江	
				11月25日(木)	
			11月30日(火)	受けなかった全地区の方	

あなたと



本との出会い、ゆたかな人生…⑧

〈一般書〉

世の中得ることだらけ

頭のいい生活を考える会編

小さい盆栽と草ものの盆栽

たちまち肩が軽くなる

こんな男を選びなさい

子の目、親の目

マダム和子の収納便利帳

小児科110番

ぼけ老人をかかえて

呆け老人をかかえる家族の会編

雷おやじの本

シネアルバム'82

家事大ッ嫌い人間のラクラク家事

学

酒の肴ベスト200

入門・四季の俳画

〈文学・小説〉

僕は寺の子・坊主の子

田代 与志

加瀬 建造

田山 雅也

寺村 輝夫

藤井 和子

谷 みゆき

加藤 芳郎

鷺津美栄子

塩田ミチル

田中 青島

永 六輔

川柳教室開催のご案内

☆と き 11月13日(土)
午後1時30分～4時

☆ところ 魚津市立図書館

☆課題 「香る」「雑詠」

☆講師 木村喜見城先生

どなたでもお気軽にどうぞ！

みんなの図書館

市民会館となり
魚津市下村木町
3975-1
☎22-0462

開館時間
9時30分～18時
こどものへや
13時～17時
土曜日9時30分～16時

休館日
日曜・月末・祝日
秋期10日間

テレホン

防災キャンペーン

11月には、次のとおり防災についての放送があります。これらを参考に、日頃から防災に心掛けましょう。

・北日本放送
「木曜日」
AM 10・25～10・30
「ごんじですか？」
「防災ミニ百科」

・富山テレビ
「日曜日」
AM 7・25～7・30
「そのときあなたは？」
「くらしの中の防災」

11・4 浦河沖地震の教訓

11・11 総合防災訓練の体験

11・18 焼津市の自主防災組織

11・25 秋の火災予防運動

11・28 石油スト
「プの扱い方」

11・21 悲惨な火災被害

11・14 正しい情報で正しい行動を

11・7 あなたはできますか？
「まず火の始末」

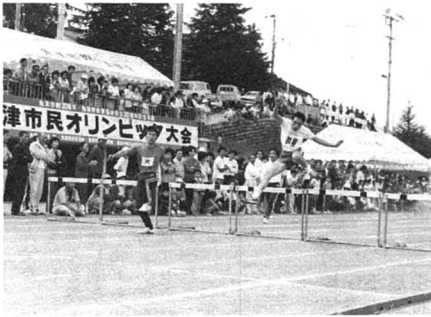

魚津市民オリンピック大会 市内から3,000人が参加 競技に大熱戦

みんなの スポーツ

11月の歩こう会

11月の歩こう会は、7日(日)に大谷方面へ行きます。

大谷―寿の湯(昼食)―大谷温泉と歩きますので、参加者は、午前8時30分までに、電鉄魚津駅前へお集まりください。

(昼食持参)



魚津市民オリンピック大会は、10月10日(体育の日)、吉田グラウンドに市内十二地区から三、〇〇〇人が参加して、年代別の百メートル走をかわきりに、10種目を実施しました。また、綱引きでは、松倉地区が、年齢別リレーでは、加積地区が、それぞれ魚津一になりました。なお、六位までの総合順位は次のとおりです。

- 優勝 加積地区 一九〇点
- 次勝 本江地区 一四七点
- 参勝 大町地区 一四一点
- 四位 片貝地区 一二四点
- 五位 松倉地区 一一七点
- 六位 上中島地区 一一〇点

12月の歩こう会総会

12月5日(日)に、大町公民館で総会を開きます。

参加者は、午前9時までに、電鉄魚津駅へお集まりください。みんなで、大町公民館まで歩き、そのあと、歩こう会総会です。

●11月のスポーツこよみ

とき	行事名	ところ
3日(木)	市スポーツ少年団体体育大会	総合体育館
7日(日)	大町地区バドミントン大会	大町小学校
7日(日)	市連青バスケットボール大会	総合体育館
21日(日)	市卓球選手権大会	総合体育館

緊急に職を探しています!!(求職情報)

整理番号	希望職種	年齢	性別	希望金 万円	前 歴	学 歴	免 許
1	事務管理	57	男	18	商社課長	旧高卒	
2	倉庫管理	61	男	12	公社事務	中学卒	オートバイ免許
3	一般事務	57	男	13	組合課長	"	
4	庶務事務	62	男	12	銀行支店長	"	
5	一般事務	62	男	10	銀行員	"	
6	電気保守	61	男	15	電気保守	旧専	電検3種・軽四
7	一般事務	60	男	12	会社事務	旧中	普免・簿記3級
8	倉庫係	60	男	10	倉庫管理	高小	
9	事務兼営業	57	男	10	資材営業 研究所員	旧専退	普通免許
10	機械(技)	46	男	25	組立・開発 設計	高卒	"
11	看護婦	56	女	12	看護婦30年	各専学校	看護婦
12	事務員	60	女	9	事務22年	旧中	
13	"	46	女	9	事務10年	高卒	原付
14	製造工程	46	女	8	電気部品 加工1年	中卒	
15	雑 役	47	女	8	電気部品 組立4年	"	
16	"	49	女	8	土工15年	"	
17	製造工程	50	女	8	ねん糸加工 22年	"	
18	単 労 工	46	女	8.5	ネックレス 加工9年	"	
19	軽 作 業	48	女	8	ボール盤 3年	"	
20	単 労 工	52	女	8	ファスナー 加工20年	高小	

※くわしいことは、魚津公共職業安定所

☎24-0365へお問合わせください。

年末資金を必要とする時期になりました。中小企業者の皆さんは、商品の仕入、買掛金や手形の決済、ボーナスの支払いなどの資金のご準備はお済みでしょうか。国民金融公庫では、年末に備えて、十分な資金を用意し、ご利用をお待ちしています。

貸付け内容は次のとおりです。

- ・融資金額 一、八〇〇万円以内(特定設備)一、七〇〇万円以内
- ・貸付期間

年末資金のお申込みはお早目に

運転資金 5年以内
設備資金 7年以内
(特定設備 10年以内)

- ・金利 年8.2%
- ・保証人 1名以上
- ・担保 必要に応じて提供していただくことがあります。

このほかに資金使途などにより諸種の融資制度があります。

詳しいことは、国民金融公庫富山支店へおたずねください。

☎0764-1191

おしらせ

●市民会館大ホール催物

催物名	とき	ところ	主催者
オペラの リアと歌曲 イントリ イタル	3日 2時(祝)	整理券 (無料)	岩瀬龍夫
沢村金魚 表会 民謡	PM 7 30分12分	前売券 1,000円	津支部 金魚
うおづ おや うおづ おや うおづ おや	PM 13 6分	会 員 一、四〇〇 円 二、〇〇〇 円	うおづ おや うおづ おや
魚津工業 定期演奏 会	PM 21 30分41分	整理券 四〇〇 円	魚津工業 定期演奏 会
第18回 市小 学 校 音 楽 会	PM 26 1時	無 料	魚津小 学 校 音 楽 会

●教育などの相談

ご利用を……

相談室は、子どもの問題行動を相談していくところ、うちの子には相談したいことなど一つもない。こういうつぶやきが聞えます。でも問題行動をおこさない子どもに育てるための相談—この方が賢明なのではないでしょうか。

お子さんに何となく気がかりをお感じのときはもちろん、そうでない方でも、「治療よりは予防」という建前で、相談室を利用なさってはいかがでしょうか。また、一人ではどうも、という方は、二・三

人のグループで気軽に相談になり、子育ての話し合いで自分をたしかめるのもよいと思います。

▽教育などの相談

毎週木曜午後一時から午後五時まで火の宮町勤労青少年ホームで、浦田三郎さんが相談に応じられます。

●弁護士による「巡回無料法律相談所」開設

市では、富山県弁護士会の協力により、巡回無料法律相談所を開設します。民事・刑事・交通事故等全般にわたり相談に応じますので、ご来庁ください。

▽とき 11月10日(水)

午後1時～午後4時

▽ところ 市役所2階第三会議室

▽担当弁護士 松居秀雄弁護士

●11月の日曜営業給油所

月日	給油所名	所在地
11月7日	朝日石油魚津	友道
14日	富山石油魚津	双葉町
21日	三和物産魚津	大光寺
28日	三和物産魚津中央	上村木
12月5日	山崎石油魚津	住吉

●福祉用電話機の料金が値下げになりました

電電公社では、65歳以上のひとり暮らしの方、身体障害者手帳をお持ちの方が、ご使用になるシルバーホン(福祉用電話)の使用料が10月1日から値下げになりました。

該当の方は、お早目に電話局へお申し出下さい。

☎221000番

機 器 名	新料金	現 行
シルバーホン(あんしん)	1,700円	3,500円
シルバーホン(めいりょう)	100円	170円
シルバーホン(ひびき)	500円	900円
フラッシュベル	100円	200円
シルバール	100円	180円
シルバーホン(ふれあい)	500円	(新発売)

●安く、新鮮な「魚」即売します

魚津魚商協同組合では、かねてから皆さんに魚を上手に、お美味しく食べてもらおうと、「一日魚教室」などを開催しておりますが、このたび日頃のご愛顧におこたえしようにと次により魚即売会を開催することにしました。安い価格で新鮮な魚を沢山用意して皆さんの

お出をお待ちしております。

▽とき 11月7日(日)午前8時より約一時間

▽ところ

○中央通り2丁目

○安田生命保険会社前

○港町

○魚商會館前

○上村木一丁目

○魚津商工会議所前

一会場約300人分の魚を用意してありますが売り切れの節はご容赦願います。

●慶弔用切手の発売

お祝い用とおくやみ用の切手が発売されました。お祝い用は「折鶴」「松竹梅」の二種類、おくやみ用は「花輪」の一種類ですが、いづれもそれに合った美しい意匠となつています。結婚式や新築、長寿などのお祝い用として、また弔事用としてご利用ください。

魚津郵便局 ☎20300

「県民技能講座へ参加してみませんか」

一、版画コース

とき 11月14日(日)

午前9時～午後3時

内容 年賀状の版画づくり(彫刻刀ご持参ください)

ところ 黒部高等技能学校

黒部市秋生西、二五

対象 年齢性別は問いません

定員 三十名(申込順)

受講料 無料

申込方法 開講3日前までに

葉書もしくは電話で申し込んでくだ

さい ☎(0765)

⑤0251黒部高

等技能学校まで。

「子どもの広場」へ集合

こぼと児童センター

☎242402

センターに新しい器具がたくさんはいつたことは、先月の広報で紹介しましたね。そこで今月は、それらの器具を使つてのゲーム大会や、体力測定などをおこないます。みんなの参加をまっています！

— 11月のお知らせ —

〔工作の日〕(火)2時～5時

〔輪車教室〕(木)3時～5時

〔体力測定〕 13日(土)2時

〔ゲーム大会〕 14日(日)1時30分

〔トランポリン上達調べ〕

20日(土)2時

〔映画会〕 28日(日)10時30分

「杜子春」

「豆象武勇伝」

センターでは、12月25日にクリスマスパーティを開きます。

参加希望者は、申し込む際に100円を持参してください。申し込みは、12月5日までです。

〔休館日〕月曜日・祭日

●富山県最低賃金(地域)

日額	三、〇八一円
時間額	三八六円

富山県内で働くすべての労働者
賃金課（☎ 0764-2727）
に適用される富山県最低賃金の改
または最寄りの労働基準監督署に
正については、富山地方最低賃金
お問い合わせください。

な審議を重ねた結果、八月十日、に結論を取りまとめ答申されたものです。

この答申によりますと新しい富山県最低賃金は、月額三、〇八一円でこれまでより一五七円、率にして五・三七％引き上げることになったほか、時間額については、従来よりも額で二〇円、率にして五・四六％引き上げ三八六円といふ内容のものであります。

富山労働基準局長は、答申に基づいて富山県最低賃金を改正する決定をし、官報公示などを経て、法律事項としては、十月四日から効力が生じ、使用者に義務付けられます。

なお、現在決定されている七業種の産業別最低賃金のなかで、繊維産業最低賃金のうち、メリヤス製品縫製業又は婦人・子供服製造業最低賃金日額三、〇四七円、時間額三八・一円については、改正決定した富山県最低賃金額よりも低くなるので、これらの産業別最低賃金が改正されるまでの間、本最

低賃金が適用されることから、富山県最低賃金の効力が発生する十月四日から自動的に引き上げられます。

賃金課（☎0764-32727）
または最寄りの労働基準監督署に
お問い合わせください。

●富山県船釣り漁場利用講習会の開催

近年における遊漁人口の増加等に伴う漁場利用上の紛争の未然防止及び、安全な遊漁をみなさんに楽しんでもらうため遊漁船所有者及び釣り船舶頭等の皆さんを対象に、漁業関係法令、海事関係法令、その他漁業と遊漁との調整のルール、守るべきマナー・モラル等について、次のとおり講習会を開催しますので、関係者の皆さん進んで参加してください。

●とき
11月28日午後2時から

●ところ 黒部市民会館

●洗足学園公開大学講座

— 来聴歡迎 —

● 演題 「ワルツの魅惑」

●講師 洗足学園大学主任教授
(通訳付)

マックス・エック
日時 11月5日(金)

● 場所 洗足学園魚津短期大学講堂

228		3422	230	232	4004	424	3042	426	4006	350	4002	3001	234	428	358	430	4008	362	238	3003	2002	432	3044	240	372	3005	3046	434	4036	4032	4035	4031	4034	4033	4032	4031	4030	4029	4028	4027	4026	4025	4024	4023	4022	4021	4020	4019	4018	4017	4016	4015	4014	4013	4012	4011	4010	4009	4008	4007	4006	4005	4004	4003	4002	4001	4000	3999	3998	3997	3996	3995	3994	3993	3992	3991	3990	3989	3988	3987	3986	3985	3984	3983	3982	3981	3980	3979	3978	3977	3976	3975	3974	3973	3972	3971	3970	3969	3968	3967	3966	3965	3964	3963	3962	3961	3960	3959	3958	3957	3956	3955	3954	3953	3952	3951	3950	3949	3948	3947	3946	3945	3944	3943	3942	3941	3940	3939	3938	3937	3936	3935	3934	3933	3932	3931	3930	3929	3928	3927	3926	3925	3924	3923	3922	3921	3920	3919	3918	3917	3916	3915	3914	3913	3912	3911	3910	3909	3908	3907	3906	3905	3904	3903	3902	3901	3900	3899	3898	3897	3896	3895	3894	3893	3892	3891	3890	3889	3888	3887	3886	3885	3884	3883	3882	3881	3880	3879	3878	3877	3876	3875	3874	3873	3872	3871	3870	3869	3868	3867	3866	3865	3864	3863	3862	3861	3860	3859	3858	3857	3856	3855	3854	3853	3852	3851	3850	3849	3848	3847	3846	3845	3844	3843	3842	3841	3840	3839	3838	3837	3836	3835	3834	3833	3832	3831	3830	3829	3828	3827	3826	3825	3824	3823	3822	3821	3820	3819	3818	3817	3816	3815	3814	3813	3812	3811	3810	3809	3808	3807	3806	3805	3804	3803	3802	3801	3800	3799	3798	3797	3796	3795	3794	3793	3792	3791	3790	3789	3788	3787	3786	3785	3784	3783	3782	3781	3780	3779	3778	3777	3776	3775	3774	3773	3772	3771	3770	3769	3768	3767	3766	3765	3764	3763	3762	3761	3760	3759	3758	3757	3756	3755	3754	3753	3752	3751	3750	3749	3748	3747	3746	3745	3744	3743	3742	3741	3740	3739	3738	3737	3736	3735	3734	3733	3732	3731	3730	3729	3728	3727	3726	3725	3724	3723	3722	3721	3720	3719	3718	3717	3716	3715	3714	3713	3712	3711	3710	3709	3708	3707	3706	3705	3704	3703	3702	3701	3700	3699	3698	3697	3696	3695	3694	3693	3692	3691	3690	3689	3688	3687	3686	3685	3684	3683	3682	3681	3680	3679	3678	3677	3676	3675	3674	3673	3672	3671	3670	3669	3668	3667	3666	3665	3664	3663	3662	3661	3660	3659	3658	3657	3656	3655	3654	3653	3652	3651	3650	3649	3648	3647	3646	3645	3644	3643	3642	3641	3640	3639	3638	3637	3636	3635	3634	3633	3632	3631	3630	3629	3628	3627	3626	3625	3624	3623	3622	3621	3620	3619	3618	3617	3616	3615	3614	3613	3612	3611	3610	3609	3608	3607	3606	3605	3604	3603	3602	3601	3600	3599	3598	3597	3596	3595	3594	3593	3592	3591	3590	3589	3588	3587	3586	3585	3584	3583	3582	3581	3580	3579	3578	3577	3576	3575	3574	3573	3572	3571	3570	3569	3568	3567	3566	3565	3564	3563	3562	3561	3560	3559	3558	3557	3556	3555	3554	3553	3552	3551	3550	3549	3548	3547	3546	3545	3544	3543	3542	3541	3540	3539	3538	3537	3536	3535	3534	3533	3532	3531	3530	3529	3528	3527	3526	3525	3524	3523	3522	3521	3520	3519	3518	3517	3516	3515	3514	3513	3512	3511	3510	3509	3508	3507	3506	3505	3504	3503	3502	3501	3500	3499	3498	3497	3496	3495	3494	3493	3492	3491	3490	3489	3488	3487	3486	3485	3484	3483	3482	3481	3480	3479	3478	3477	3476	3475	3474	3473	3472	3471	3470	3469	3468	3467	3466	3465	3464	3463	3462	3461	3460	3459	3458	3457	3456	3455	3454	3453	3452	3451	3450	3449	3448	3447	3446	3445	3444	3443	3442	3441	3440	3439	3438	3437	3436	3435	3434	3433	3432	3431	3430	3429	3428	3427	3426	3425	3424	3423	3422	3421	3420	3419	3418	3417	3416	3415	3414	3413	3412	3411	3410	3409	3408	3407	3406	3405	3404	3403	3402	3401	3400	3399	3398	3397	3396	3395	3394	3393	3392	3391	3390	3389	3388	3387	3386	3385	3384	3383	3382	3381	3380	3379	3378	3377	3376	3375	3374	3373	3372	3371	3370	3369	3368	3367	3366	3365	3364	3363	3362	3361	3360	3359	3358	3357	3356	3355	3354	3353	3352	3351	3350	3349	3348	3347	3346	3345	3344	3343	3342	3341	3340	3339	3338	3337	3336	3335	3334	3333	3332	3331	3330	3329	3328	3327	3326	3325	3324	3323	3322	3321	3320	3319	3318	3317	3316	3315	3314	3313	3312	3311	3310	3309	3308	3307	3306	3305	3304	3303	3302	3301	3300	3299	3298	3297	3296	3295	3294	3293	3292	3291	3290	3289	3288	3287	3286	3285	3284	3283	3282	3281	3280	3279	3278	3277	3276	3275	3274	3273	3272	3271	3270	3269	3268	3267	3266	3265	3264	3263	3262	3261	3260	3259	3258	3257	3256	3255	3254	3253	3252	3251	3250	3249	3248	3247	3246	3245	3244	3243	3242	3241	3240	3239	3238	3237	3236	3235	3234	3233	3232	3231	3230	3229	3228	3227	3226	3225	3224	3223	3222	3221	3220	3219	3218	3217	3216	3215	3214	3213	3212	3211	3210	3209	3208	3207	3206	3205	3204	3203	3202	3201	3200	3199	3198	3197	3196	3195	3194	3193	3192	3191	3190	3189	3188	3187	3186	3185	3184	3183	3182	3181	3180	3179	3178	3177	3176	3175	3174	3173	3172	3171	3170	3169	3168	3167	3166	3165	3164	3163	3162	3161	3160	3159	3158	3157	3156	3155	3154	3153	3152	3151	3150	3149	3148	3147	3146	3145	3144	3143	3142	3141	3140	3139	3138	3137	3136	3135	3134	3133	3132	3131	3130	3129	3128	3127	3126	3125	3124	3123	3122	3121	3120	3119	3118	3117	3116	3115	3114	3113	3112	3111	3110	3109	3108	3107	3106	3105	3104	3103	3102	3101	3100	3099	3098	3097	3096	3095	3094	3093	3092	3091	3090	3089	3088	3087	3086	3085	3084	3083	3082	3081	3080	3079	3078	3077	3076	3075	3074	3073	3072	3071	3070	3069	3068	3067	3066	3065	3064	3063	3062	3061	3060	3059	3058	3057	3056	3055	3054	3053	3052	3051	3050	3049	3048	3047	3046	3045	3044	3043	3042	3041	3040	3039	3038	3037	3036	3035	3034	3033	3032	3031	3030	3029	3028	3027	3026	3025	3024	3023	3022	3021	3020	3019	3018	3017	3016	3015	3014	3013	3012	3011	3010	3009	3008	3007	3006	3005	3004	3003	3002	3001	3000	2999	2998	2997	2996	2995	2994	2993	2992	2991	2990	2989	2988	2987	2986	2985	2984	2983	2982	2981	2980	2979	2978	2977	2976	2975	2974	2973	2972	2971	2970	2969	2968	2967	2966	2965	2964	2963	2962	2961	2960	2959	2958	2957	2956	2955	2954	2953	2952	2951	2950	2949	2948	2947	2946	2945	2944	2943	2942	2941	2940	2939	2938	2937	2936	2935	2934	2933	2932	2931	2930	2929	2928	2927	2926	2925	2924	2923	2922	2921	2920	2919	2918	2917	2916	2915	2914	2913	2912	2911	2910	2909	2908	2907	2906	2905	2904	2903	2902	2901	2900	2899	2898	2897	2896	2895	2894	2893	2892	2891	2890	2889	2888	2887	2886	2885	2884	2883	2882	2881	2880	2879	2878	2877	2876	2875	2874	2873	2872	2871	2870	2869	2868	2867	2866	2865	2864	2863	2862	2861	2860	2859	2858	2857	2856	2855	2854	2853	2852	2851	2850	2849	2848	2847	2846	2845	2844	2843	2842	2841	2840	2839	2838	2837	2836	2835	2834	2833	2832	2831	2830	2829	2828	2827	2826	2825	2824	2823	2822	2821	2820	2819	2818	2817	2816	2815	2814	2813	2812	2811	2810	2809	2808	2807	2806	2805	2804	2803	2802	2801	2800	2799	2798	2797	2796	2795	2794	2793	2792	2791	2790	2789	2788	2787	2786	2785	2784	2783	2782	2781	2780	2779	2778	2777	2776	2775	2774	2773	2772	2771	2770	2769	2768	2767	2766	2765	2764	2763	2762	2761	2760	2759	2758	2757	2756	2755	2754	2753	2752	2751	2750	2749	2748	2747	2746	2745	2744	2743	2742	2741	2740	2739	2738	2737	2736	2735	2734	2733	2732	2731	2730	2729	2728	2727	2726	2725	2724	2723	2722	2721	2720	2719	2718	2717	2716	2715	2714	2713	2712	2711	2710	2709	2708	2707	2706	2705	2704	2703	2702	2701	2700	2699	2698	2697	2696	2695	2694	2693	2692	2691	2690
-----	--	------	-----	-----	------	-----	------	-----	------	-----	------	------	-----	-----	-----	-----	------	-----	-----	------	------	-----	------	-----	-----	------	------	-----	------	------	------	------	------	------	------	------	------	------	------	------	------	------	------	------	------	------	------	------	------	------	------	------	------	------	------	------	------	------	------	------	------	------	------	------	------	------	------	------	------	------	------	------	------	------	------	------	------	------	------	------	------	------	------	------	------	------	------	------	------	------	------	------	------	------	------	------	------	------	------	------	------	------	------	------	------	------	------	------	------	------	------	------	------	------	------	------	------	------	------	------	------	------	------	------	------	------	------	------	------	------	------	------	------	------	------	------	------	------	------	------	------	------	------	------	------	------	------	------	------	------	------	------	------	------	------	------	------	------	------	------	------	------	------	------	------	------	------	------	------	------	------	------	------	------	------	------	------	------	------	------	------	------	------	------	------	------	------	------	------	------	------	------	------	------	------	------	------	------	------	------	------	------	------	------	------	------	------	------	------	------	------	------	------	------	------	------	------	------	------	------	------	------	------	------	------	------	------	------	------	------	------	------	------	------	------	------	------	------	------	------	------	------	------	------	------	------	------	------	------	------	------	------	------	------	------	------	------	------	------	------	------	------	------	------	------	------	------	------	------	------	------	------	------	------	------	------	------	------	------	------	------	------	------	------	------	------	------	------	------	------	------	------	------	------	------	------	------	------	------	------	------	------	------	------	------	------	------	------	------	------	------	------	------	------	------	------	------	------	------	------	------	------	------	------	------	------	------	------	------	------	------	------	------	------	------	------	------	------	------	------	------	------	------	------	------	------	------	------	------	------	------	------	------	------	------	------	------	------	------	------	------	------	------	------	------	------	------	------	------	------	------	------	------	------	------	------	------	------	------	------	------	------	------	------	------	------	------	------	------	------	------	------	------	------	------	------	------	------	------	------	------	------	------	------	------	------	------	------	------	------	------	------	------	------	------	------	------	------	------	------	------	------	------	------	------	------	------	------	------	------	------	------	------	------	------	------	------	------	------	------	------	------	------	------	------	------	------	------	------	------	------	------	------	------	------	------	------	------	------	------	------	------	------	------	------	------	------	------	------	------	------	------	------	------	------	------	------	------	------	------	------	------	------	------	------	------	------	------	------	------	------	------	------	------	------	------	------	------	------	------	------	------	------	------	------	------	------	------	------	------	------	------	------	------	------	------	------	------	------	------	------	------	------	------	------	------	------	------	------	------	------	------	------	------	------	------	------	------	------	------	------	------	------	------	------	------	------	------	------	------	------	------	------	------	------	------	------	------	------	------	------	------	------	------	------	------	------	------	------	------	------	------	------	------	------	------	------	------	------	------	------	------	------	------	------	------	------	------	------	------	------	------	------	------	------	------	------	------	------	------	------	------	------	------	------	------	------	------	------	------	------	------	------	------	------	------	------	------	------	------	------	------	------	------	------	------	------	------	------	------	------	------	------	------	------	------	------	------	------	------	------	------	------	------	------	------	------	------	------	------	------	------	------	------	------	------	------	------	------	------	------	------	------	------	------	------	------	------	------	------	------	------	------	------	------	------	------	------	------	------	------	------	------	------	------	------	------	------	------	------	------	------	------	------	------	------	------	------	------	------	------	------	------	------	------	------	------	------	------	------	------	------	------	------	------	------	------	------	------	------	------	------	------	------	------	------	------	------	------	------	------	------	------	------	------	------	------	------	------	------	------	------	------	------	------	------	------	------	------	------	------	------	------	------	------	------	------	------	------	------	------	------	------	------	------	------	------	------	------	------	------	------	------	------	------	------	------	------	------	------	------	------	------	------	------	------	------	------	------	------	------	------	------	------	------	------	------	------	------	------	------	------	------	------	------	------	------	------	------	------	------	------	------	------	------	------	------	------	------	------	------	------	------	------	------	------	------	------	------	------	------	------	------	------	------	------	------	------	------	------	------	------	------	------	------	------	------	------	------	------	------	------	------	------	------	------	------	------	------	------	------	------	------	------	------	------	------	------	------	------	------	------	------	------	------	------	------	------	------	------	------	------	------	------	------	------	------	------	------	------	------	------	------	------	------	------	------	------	------	------	------	------	------	------	------	------	------	------	------	------	------	------	------	------	------	------	------	------	------	------	------	------	------	------	------	------	------	------	------	------	------	------	------	------	------	------	------	------	------	------	------	------	------	------	------	------	------	------	------	------	------	------	------	------	------	------	------	------	------	------	------	------	------	------	------	------	------	------	------	------	------	------	------	------	------	------	------	------	------	------	------	------	------	------	------	------	------	------	------	------	------	------	------	------	------	------	------	------	------	------	------	------	------	------	------	------	------	------	------	------	------	------	------	------	------	------	------	------	------	------	------	------	------	------	------	------	------	------	------	------	------	------	------	------	------	------	------	------	------	------	------	------	------	------	------	------	------	------	------	------	------	------	------	------	------	------	------	------	------	------	------	------	------	------	------	------	------	------	------	------	------	------	------	------	------	------	------	------	------	------	------	------	------	------	------	------	------	------	------	------	------	------	------	------	------	------	------	------	------	------	------	------	------	------	------	------	------	------	------	------	------	------	------	------	------	------	------	------	------	------	------	------	------	------	------	------	------	------	------	------	------	------	------	------	------	------	------	------	------	------	------	------	------	------	------	------	------	------	------	------	------	------	------	------	------	------	------	------	------	------	------	------	------	------	------	------	------	------	------	------	------	------	------	------	------	------	------	------	------	------	------	------	------	------	------	------	------	------	------	------	------	------	------	------	------	------	------	------	------	------	------	------	------	------	------	------	------	------	------	------	------	------	------	------	------	------	------	------	------	------	------	------	------	------	------	------	------	------	------	------	------	------	------	------	------	------	------	------	------	------	------	------	------	------	------	------	------	------	------	------	------	------	------	------	------	------	------	------	------	------	------	------	------	------	------	------	------	------	------	------	------	------	------	------	------	------	------	------	------	------	------	------	------	------	------	------	------	------	------	------	------	------	------	------	------	------	------	------	------	------	------	------	------	------	------	------	------	------	------	------	------	------	------	------	------	------	------	------	------	------	------	------	------	------	------	------	------	------	------	------	------	------	------	------	------	------	------	------	------	------	------	------	------	------	------	------	------	------	------	------	------	------	------	------	------	------	------	------	------	------	------	------	------	------	------	------	------	------	------	------	------	------	------	------	------	------	------

魚津市の自然

魚族紹介(72)

いしがきだい

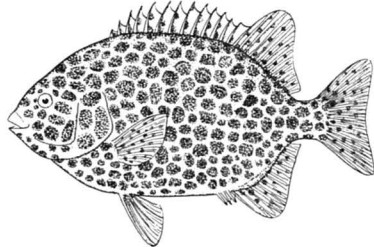

暖海性の磯魚で富山湾では秋から冬にかけて定置網などに入っている。体の黒い斑紋が石垣に似ているのでこの名がある。生長すると50cmになり体の模様もうすれる。稚魚は流れ藻につき小動物を食べるが沿岸で生活すると雑食性になり、成魚は丈夫な歯でイセエビやサザエをかみ砕いて食べる。近縁種にいしだいがあり、形、習性が似るばかりでなく人工交配も可能で、その子供はイシガキイシダイと呼ばれる。

魚津郵便局(局長山田秀雄)では

●幼稚園に対しチューリップ球根をプレゼント

時間 1時30分より3時30分まで
場所 富山県民会館4階富山県消費生活センター研修室ただし2月16日は入善町役場3階大会議室

健康なくらしを求めて
3月16日(水)

衣料品のチェックポイント
2月16日(水)

私の出会った主婦たち
1月19日(水)

私の出会った主婦たち
12月15日(水)

開催月日 11月19日(金)

テーマ くらしの中の経済情報

●「くらしの二日教室」日程表

10月1日から31日まで実施された「豊かなくらしと住みよい社会をつくる郵便貯金月間」のキャンペーン行事の一環として明星幼稚園の園児に対しきれいな花を咲かせてと明るい社会をつくる願いをこめてチューリップ球根百個を贈った。

●LPGガスの点検

11月は、魚津地区(本町一丁目火の宮町)で実施します。点検には県LPG協会魚津支部保安点検センター調査員が伺います。

『冬は締め切り勝ち、換気をお忘れなく。』湯沸器、風呂釜、ストーブ等をご使用の家庭は等々に

電話 5340

魚津善意銀行へのご寄付

(敬称略)

大崎 平二	本新18	30,000円
境 文吉	中央通り一丁目	
	車椅子1台	
森内 貞男	釈迦堂一丁目	30,000円
窪田作太郎	観音堂	100,000
堺 トキ子	本町一丁目	5,000
岡田 コト	新金屋一丁目	3,000
ユニ一(株)北陸地区本部「一円玉で愛の手を」運動推進本部本部長 奥村寛司		
		11,293
松野 とみ	上二丁目	10,000
有沢 武雄	本町二丁目	10,000
寺主 源作	火の宮町	50,000
小柳 むら	新宿	2,500
朝野 義久	経田西町	30,000
吉崎 政二	宮津	10,000
友田 道治	新角川二丁目	10,000
河浦 はる	友道	5,000
南 良作	上村木一丁目	5,000
上野 宗作	本江	20,000
木下 成文	新宿	100,000
大野 昭二	北鬼江	2,000
新浜 重二	村木町	20,000
匿名	タオル地雑布60枚	

※ 受付けの順番で掲載していますが、紙面の都合で一部次の号以降になります。

上越新幹線開業に伴う

列車ダイヤ改正

11月15日から

(上越新幹線接続時刻表)

	列車番号	3041				2001				4003				4001				3043				4005				3045			
		M	M	M	M	M	M	M	M	M	M	M	M	M	M	M	M	M	M	M	M	M	M	M	M				
北陸・信越本線	列車名	北越1号				白鳥1号				雷鳥3号				北越3号				雷鳥5号				北越5号							
	駅名	富山	魚沼	黒川	山形	着津	川	津	浦	山	海	川	津	浦	山	北	越	3	号	雷	鳥	5	号	北	越	5	号		
	着津	623	733	1136	1353	1427	1536	1733	1735	1735	1735	1735	1735	1735	1735	1735	1735	1735	1735	1735	1735	1735	1735	1735	1735	1735			
	魚沼	625	735	1138	1355	1429	1538	1735	1735	1735	1735	1735	1735	1735	1735	1735	1735	1735	1735	1735	1735	1735	1735	1735	1735	1735			
	黒川	644	755	1157	1442	1449	1557	1754	1800	1800	1800	1800	1800	1800	1800	1800	1800	1800	1800	1800	1800	1800	1800	1800	1800	1800			
	山形	658	768	1171	1455	1462	1570	1767	1814	1814	1814	1814	1814	1814	1814	1814	1814	1814	1814	1814	1814	1814	1814	1814	1814	1814			
	津浦	722	729	837	1236	1451	1531	1636	1837																				
	着津	739	759	801	907	1307	1521	1601	1707	1907	1907	1907	1907	1907	1907	1907	1907	1907	1907	1907	1907	1907	1907	1907	1907	1907			
	海川	801	907	1307	1521	1601	1707	1907	1907	1907	1907	1907	1907	1907	1907	1907	1907	1907	1907	1907	1907	1907	1907	1907	1907	1907			
	津浦	830	938	1335	1548	1629	1735	1936	1936	1936	1936	1936	1936	1936	1936	1936	1936	1936	1936	1936	1936	1936	1936	1936	1936	1936			
直江	858	1006	1403	1615	1658	1803	2004	2004	2004	2004	2004	2004	2004	2004	2004	2004	2004	2004	2004	2004	2004	2004	2004	2004	2004				
上越新幹線	列車名	あさひ150号				あさひ151号				あさひ152号				あさひ153号				あさひ154号				あさひ155号							
	長門 <td>913</td> <td>1019</td> <td>1428</td> <td>1628</td> <td>1713</td> <td>1819</td> <td>1920</td> <td>1919</td> <td></td> <td></td> <td></td> <td></td> <td></td> <td></td> <td></td> <td></td> <td></td> <td></td> <td></td> <td></td> <td></td> <td></td> <td></td> <td></td> <td></td>	913	1019	1428	1628	1713	1819	1920	1919																				
	岡谷 <td>940</td> <td>1046</td> <td>1455</td> <td>1655</td> <td>1740</td> <td>1845</td> <td>1947</td> <td></td> <td></td> <td></td> <td></td> <td></td> <td></td> <td></td> <td></td> <td></td> <td></td> <td></td> <td></td> <td></td> <td></td> <td></td> <td></td> <td></td>	940	1046	1455	1655	1740	1845	1947																					
	湯田 <td>1011</td> <td>1111</td> <td>1535</td> <td>1735</td> <td>1811</td> <td>1911</td> <td>2111</td> <td>2111</td> <td></td> <td></td> <td></td> <td></td> <td></td> <td></td> <td></td> <td></td> <td></td> <td></td> <td></td> <td></td> <td></td> <td></td> <td></td> <td></td>	1011	1111	1535	1735	1811	1911	2111	2111																				
	上高 <td>1040</td> <td>1140</td> <td>1510</td> <td>1710</td> <td>1810</td> <td>1940</td> <td>2140</td> <td>2140</td> <td></td> <td></td> <td></td> <td></td> <td></td> <td></td> <td></td> <td></td> <td></td> <td></td> <td></td> <td></td> <td></td> <td></td> <td></td> <td></td>	1040	1140	1510	1710	1810	1940	2140	2140																				
	大宮 <td>1101</td> <td>1201</td> <td>1610</td> <td>1810</td> <td>1840</td> <td>1940</td> <td>2140</td> <td>2140</td> <td></td> <td></td> <td></td> <td></td> <td></td> <td></td> <td></td> <td></td> <td></td> <td></td> <td></td> <td></td> <td></td> <td></td> <td></td> <td></td>	1101	1201	1610	1810	1840	1940	2140	2140																				
	大上 <td>1127</td> <td>1227</td> <td>1637</td> <td>1837</td> <td>1927</td> <td>2027</td> <td>2227</td> <td>2227</td> <td></td> <td></td> <td></td> <td></td> <td></td> <td></td> <td></td> <td></td> <td></td> <td></td> <td></td> <td></td> <td></td> <td></td> <td></td> <td></td>	1127	1227	1637	1837	1927	2027	2227	2227																				
	上野 <td>6</td> <td>6</td> <td>6</td> <td>6</td> <td>6</td> <td>6</td> <td>6</td> <td>6</td> <td></td> <td></td> <td></td> <td></td> <td></td> <td></td> <td></td> <td></td> <td></td> <td></td> <td></td> <td></td> <td></td> <td></td> <td></td> <td></td>	6	6	6	6	6	6	6	6																				
	連絡専用列車	新幹線1号				新幹線2号				新幹線3号				新幹線4号				新幹線5号				新幹線6号							
	列車名	新幹線1号	新幹線1号	新幹線1号	新幹線1号	新幹線2号	新幹線2号	新幹線2号	新幹線2号	新幹線3号	新幹線3号	新幹線3号	新幹線3号	新幹線4号	新幹線4号	新幹線4号	新幹線4号	新幹線5号	新幹線5号	新幹線5号	新幹線5号	新幹線6号	新幹線6号	新幹線6号	新幹線6号	新幹線6号			

下り 北陸本線(富山)糸魚川直江津

営業キロ	4005	501	3421	3041	421	1422
始発	富山	富山	金沢	金沢	氷見	氷見
236.1	415	601	625	632	700	759
242.7	415	601	625	632	700	759
247.6	415	601	625	632	700	759
253.1	415	601	625	632	700	759
256.6	415	601	625	632	700	759
261.6	415	601	625	632	700	759
267.9	415	601	625	632	700	759
271.9	415	601	625	632	700	759
276.1	415	601	625	632	700	759
280.0	415	601	625	632	700	759
285.2	415	601	625	632	700	759
289.9	415	601	625	632	700	759
294.6	415	601	625	632	700	759
303.2	415	601	625	632	700	759
308.5	415	601	625	632	700	759
315.1	415	601	625	632	700	759
319.4	415	601	625	632	700	759
322.9	415	601	625	632	700	759
328.0	415	601	625	632	700	759
335.5	415	601	625	632	700	759
339.7	415	601	625	632	700	759
343.9	415	601	625	632	700	759
347.3	415	601	625	632	700	759
353.9	415	601	625	632	700	759
終着	糸魚川	糸魚川	糸魚川	糸魚川	糸魚川	糸魚川

上り 北陸本線(直江津)糸魚川富山

営業キロ	502	4006	4002	601	3001	4004	422	1226
始発	直江津	直江津	直江津	直江津	直江津	直江津	直江津	直江津
0.0	013	036	125	300	426	426	426	426
6.6	013	036	125	300	426	426	426	426
10.0	013	036	125	300	426	426	426	426
14.2	013	036	125	300	426	426	426	426
18.4	013	036	125	300	426	426	426	426
25.9	013	036	125	300	426	426	426	426
31.0	013	036	125	300	426	426	426	426
34.5	013	036	125	300	426	426	426	426
38.8	013	036	125	300	426	426	426	426
45.4	013	036	125	300	426	426	426	426
50.7	013	036	125	300	426	426	426	426
59.3	013	036	125	300	426	426	426	426
64.0	013	036	125	300	426	426	426	426
68.7	013	036	125	300	426	426	426	426
73.9	013	036	125	300	426	426	426	426
77.8	013	036	125	300	426	426	426	426
82.0	013	036	125	300	426	426	426	426
86.0	013	036	125	300	426	426	426	426
92.3	013	036	125	300	426	426	426	426
97.3	013	036	125	300	426	426	426	426
100.8	013	036	125	300	426	426	426	426
106.3	013	036	125	300	426	426	426	426
111.2	013	036	125	300	426	426	426	426
117.8	013	036	125	300	426	426	426	426
終着	富山	富山	富山	富山	富山	富山	富山	富山

市制30周年・思い出のアルバム



私が昭和27年市長に就任当時は、魚津には病院がなく、滑川黒部にあるのになんとかならんかと思っていたが、小都市では病院経営は困難とされていた。私が顧問弁護士であった富山県経営者協会の事務局長佐々木盛行氏から、労働省は労災病院を北陸三県の内一ヶ所として、富山県に設置がほぼ決まったと聞かされ、会長井村荒喜氏（不二越社長）にただし、かつ魚津設置方を懇請し、氏の賛同を得、日経連への動きかけも示唆された。次に市会と協議し、労働省労働基準局松永総務課長に面会、氏は敷地一万坪の寄附を求められたに對し、私は直ちに承諾した。ところ



初代市長
金光邦三

が斉藤事務次官は「魚津といったら漁村じゃないか」といつてとり合うとしない。そこで私は、富山県の工場分布状況から説明し、国道8号線開通の上は格好の療養地であることを力説し、訪問の都度説得につとめた。なお、私の兵庫県議時代の知事坂千秋氏、自治省事務次官鈴木俊一氏（現東京都知事）などを煩し、最後に斉藤事務次官は、魚津に決した旨を告げられ、私と固い握手をした。敷地一万坪は、伊藤清一氏、伊東直二氏外地元の協力を得て提供することができた。憶うに今日あるは実に多くの人々の好意の所産であり、感謝の念を禁し得ないのである。

編集子

▼天高く食欲増進の秋に、歯の悩みを訴える人が意外に多い。厚生省歯科疾患実態調査によると、6歳の子供では3人に1人が虫歯を持ち、永久歯がはえそ

う12歳以上では、実に10人のうち9人までが虫歯を持っているとのことである。▼虫歯ができるのは、歯の表面にべったりとはりつく歯垢がその元凶だといわれている。だから虫歯の予防には、昔ながらの歯磨き励行で、歯垢を掃除するのが安全で確実な方法ということになる。▼ところで、虫歯の予防には体の抵抗力を養うことも重要である。発育時の栄養に注意して、歯の発育に必要なカルシウム、タンパク質、ビタミンA、C、Dなどの栄養素を含んだ食品、たとえば牛乳や小魚などを、母子ともどもバランスよく摂取することが必要であり、妊婦の喫煙が好ましくないのはいうまでもない。▼歯が悪い人は、内臓が弱く、集中心力がないといわれるが、せめて食欲の秋ぐらいいはたつぷり楽しみたいものである。そのためには、人間一生の心がけが必要なのである。

市の人口

(9月末現在)	人(前月対比)
人口(男)	24,091(+10)
(女)	26,010(+4)
計	50,101(+14)
世帯数	13,285
市の面積	200.75km ²
海岸線	7.9km