昭和51年10月1日発行　発行所 富山県魚津市役所 ☎(0765)22―2200(〒937) 昭和27年9月13日第3種郵便物認可／毎月1日発行　定価1部20円

広報うおづ

通巻 371号

1976
10

第4回明るい社会づくり推進富山県大会から（魚津市民会館で）

市政の動き
9月定例市議会

ゼロメートル地帯など解消え
六千六百九十九万八千円を追加（一般会計補正予算）

9月定例市議会は10日に開催され一般会計補正予算外8議案が提出され、14日に代表、一般質問があり、20日再開された本会議で、追加提出された一議案を含め討論採決の結果、決算特別委員会に付託するものを除き原案通り可決されました。

可決された主な議案

□一般会計補正予算

歳入歳出の総額に六千六百九十九万八千円を追加して、それぞれ予算の総額を五十二億三千百二十九万一千円とするもので、その主なものは、8月14日に市を襲った集中豪雨による災害復旧費と、特に永年地元住民から要望のあった新角川と本町のいわゆる角川下流のゼロメートル地帯の排水を抜本的に改修整備することを重点に考え、国県の補助事業の認承に伴い一連の補正を行いました。

費目別に見ますと、総務費では、新川広域圏事務組合分担金、白倉小学校組合分担金のほか、住吉小学校故石坂康晴君の見舞金二百万円を計上しました。

民生費では、特別養護老人ホーム新川ヴィラーの建設補助金と、老人、精神薄弱者、身体障害者等の扶助費の単価アップによる一連の補正を行いました。

農林水産業費では、農業費に、野菜指定出荷近代化事業費、畜産公害対策費を計上しました。

また農林土木費では、土地改良事業費、入会林野等整備事業費、林道災害補修費や県単治山費等を計上しています。

水産業費では、経田漁港関連道路建設費を追加計上しました。

◀6月定例市議会

つぎに土木費でありますが、日ごろから市民の要望の強い市道の新設改良と維持補修費に二千百五十万円、角川下流のゼロメートル地帯と経田地区こうなぎ川などの排水改良工事費に千六百九十万円を計上しました。　また北鬼江青島線、金山谷北山線の事業費が認承減となったので、これを減額しました。

都市計画費については、都市改造事業費、街路事業費と総合公園築造費において、事業費が減額に、或いは一部施越となったので、一連の補正を行いました。

教育費については、松倉小学校坪野分校のグランド拡張整備工事費を計上、災害復旧費では、土木災害復旧費と農林水産施設災害復旧費や災害応急措置費として、8月14日の集中豪雨で尊い人命を失われました故高縁政治さんの災害弔慰金百万円を計上いたしました。

諸支出金については、各種団体等の補助金を当初一括計上していたのであるが、補助金等審査特別委員会で慎重審議されたので、これを各費目へ振り分け更正しました。

この財源は、市税、地方交付税、分担金、国県支出金、繰越金、市債をもって充当しました。

□51年度下水道事業特別会計補正予算

□51年度簡易水道事業特別会計補正予算

□51年度農業共済事業特別会計補正予算

□簡易水道事業給水条例の一部を改正する条例

□農地センター設置条例の一部を改正する条例

□字の区域の変更及び廃止について

□住居表示を実施すべき市街地の区域及び当該区域内の住居表示の方法について

□50年度水道会計決算認定について

決算特別委員会に付託されたもの。

□同意案件

魚津市佐伯一番地　佐伯新作

〃　江口一六三番地　松田彦松

の両氏は市教育委員に任命することに同意されました。

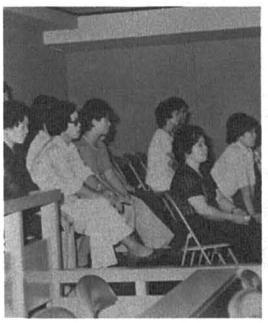

◀市議会を傍聴の市政バス教室の皆さん

表紙のことば

第4回明るい社会づくり推進富山県大会が秋晴れの9月19日に市民会館を会場として盛大に開催されました。大会には、ボーイスカウトやガールスカウトも参加し、魚津工業高校のブラスバンドや明社の舞とともに花をそえていました。大会は諸行事の後、学習院大学教授の飯坂良明先生の「奉仕活動としての明社運動」を聞き、明日えの活動を誓い合って散会しました。

みどころ

9月定例市議会から……2ページ
市美術展作品を募集……3ページ
国民年金普及月間……4ページ
魚津物産展……5ページ
みんなの体育……6、7ページ
学園だより……8ページ
新しい明日をひらく公民館……9ページ
相談案内……10ページ
文化のまど……14ページ
おしらせ……13、16ページ

美術の秋 市美術展作品を募集

第16回

会期11月1日～11月3日

芸術の秋をかざる、第16回市美術展覧会を次のように開催しますから、皆さんの香り高い作品を振るって出品してください。

○会期　11月1日～11月3日
○会場　市民会館（一般、中学生）
　　市立図書館（小学生）
○出品資格　市内在住の方と市内に勤務している方、市出身の方
○部門
　一般の部
第一部　絵画（日本画、洋画、版画）
第二部　書
第三部　彫刻、工芸
第四部　写真
第五部　華道
　教育の部（小・中学生）
　（図画、書、工作）
▽規格①日本画・洋画は額を含めて縦・横ともに2㍍以内。②書は額または枠張りで縦横ともに1㍍以内。
③写真は四ツ切以上、カラーはプリント六ツ切以上
出品作品は未発表のもので出品点数は一人2点以内とする。
▽出品申し込み　所定の申込書で10月23日(土)まで市教育委員会へ申し込むこと。
▽搬入　出品作品は10月31日午前中に市民会館・図書館へ搬入すること。
▽賞　市展大賞・市展賞・奨励賞その他参加賞
　なお、くわしいことは、市教委社会教育課へお問い合わせください。
☎内線225番

▶昨年の市展図書館会場から

長寿おめでとうございます

「老人福祉月間から」

今年は市内で90歳を迎えた方は新金屋一丁目の田島健治さんほか二十三名の方であります。9月1日と2日にわたり、清河市長と谷川社会福祉協議会長が、90歳と88歳の老人を訪問して、90歳の方には座いすを、88歳の方には県知事からの銀盃を贈り長寿を祝福しました。

▶清河市長から90歳のお祝いを受ける田島健治さん

◀老人ホーム入所者一泊招待会から（大谷温泉）

そのほか月間中に、老人ホームなどに入所しておられる方九名と、市内の一人暮し老人五〇名を一泊招待して楽しい一ときを過ごしていただきました。

▶市内一人暮し老人新川荘一泊招待会から

▶新川ヴィラーを慰問した魚津愛育園のかわいい園児たち

さわやかな体育の秋を語る

上野方親子スポーツクラブ
遠藤昭子さん（主婦）

クラブができてから今までに5回活動を行ないました。はじめはひどいと思いましたが、今はたのしくやっています。

子供と一緒にできるのがなによりで子供達もたのしそうです。

家では、子供と一緒に同じ事をするということがないので、広い体育館でのびのびとできますから、子供達も早く日のくるのを待っている程になっています。

適度な体操は心身をさわやかにしてくれます。今後は、親子ともにクラブの体育着をそろえることにしています。

国民年金

10、11月は「国民年金普及推進月間」です

日本人の平均寿命は、男女とも大きく延び、女性は77歳に達しようとしています。

厚生省が先に発表した「昭和50年度簡易生命表」によると、男性の平均寿命は七一・七六年、女性は七六・九五年となっており、男女共前年より〇・六年の延びとなっています。

このように急速な老齢化に伴って、年金制度は老人対策の柱として、重要な位置を占めるようになっていますが、本年も9月からは拠出年金、10月からは福祉年金の年金額などが改定されており、また、本年からは昭和36年4月に強制加入をした明治44年4月2日以降生まれの方々の本業の老齢年金の支給（65歳）が開始され、本制度もいよいよ〝年金時代〟の軌道にのったといえましょう。

10月、11月は制度に対する住民の認識を一層深め「県民皆年金」を図るための「国民年金普及推進月間」でもあります。

皆さんの年金は現実の生活に、老後の保障に結びついているでしょうか。考えてみましょう。

老齢年金受給者数の内訳
（昭和50年12月末現在、共済組合は3月末現在）

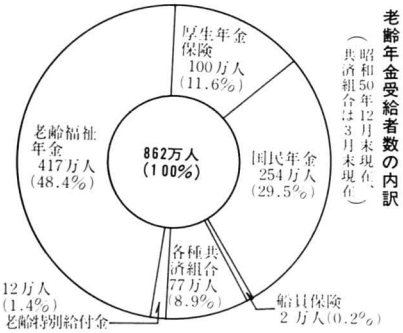

※20歳と国民年金

国民年金には、厚生年金や共済組合など他の公的年金に加入していない20歳以上59歳までの人がすべて入らなければなりません。（ただし、サラリーマンの妻や、年金受給者及びその配偶者などは任意加入）

20歳になれば多くの権利が与えられ義務が課せられます。国民年金に入ることもその一つです。

成人式は20歳の自覚をあらたにし、「年金手帳」はこれからの道中のお伴をします。

この「年金手帳」は、国民年金、厚生年金、船員保険について加入期間等を記すことになっており、一度交付を受けると一生、大切に保管することになっています。

サラリーマンから自営業に移れば、年金も厚生年金等から国民年金に移りますが、届は、本人が行なはなければなりません。

※夫は厚生年金妻は国民年金

サラリーマンの奥さんや、かって、厚生年金をかけており、今はその年金受給者の方、あるいは、その配偶者は国民年金の任意加入といって自由にかけ金をはじめることができます。

国民年金は、二十五年間の加入期間が必要ですが、任意加入者は夫の公的年金加入期間等と国民年金の加入期間を通算（じゅずつなぎ）して二十五年としますので、申出のあったときから加入していただきます。

※保険料は月一、四〇〇円

国民年金の保険料は定額制で、月一、四〇〇円です。

この定額保険料のほかに、付加保険料月四〇〇円を納めていたゞきますと、より多くの老齢年金が受けられます。

付加保険料は、だれでも納めることができますが、農業者年金の加入者は付加保険料も必ず納めることになっています。

※国民年金の請求はお忘れなく

国民年金には、つぎのような給付があり、加入者の日常生活の安定と老後のくらしのさゝえとなっています。

○老齢年金　―65歳より支給
　通算老齢年金
○障害年金　―障害者に支給
○母子年金　―母子家庭に支給
○準母子年金
○遺児年金　―孤児に支給
○寡婦年金　―寡婦に支給

○死亡一時金　―年金を受けずに亡くなったとき遺族に支給

これらの年金は、本人が「裁定の請求」をして初めて支給されるものですから該当すると思われるときは、早めに市民課国民年金係までお問い合わせください。

◎年金の給付は、保険料をかけていることが条件です。納め忘れのないよう日ごろから心がけましょう。

加入者数と老齢年金受給者数の割合
（加入者数を100とした場合）

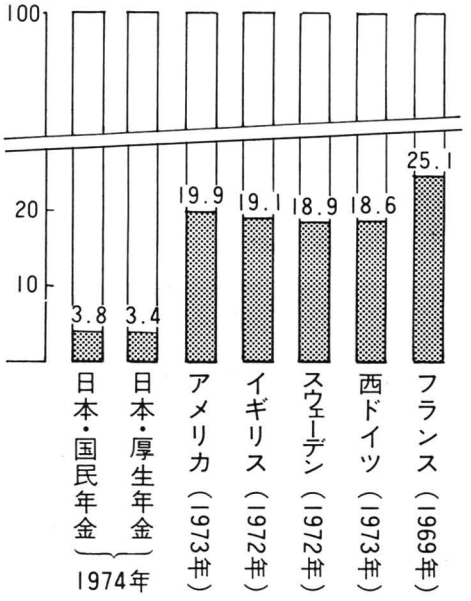

第14回 魚津物産展

―11月23日～25日―

毎年皆さんに親しまれて来ました魚津物産展も、本年で14回目を迎えることになりました。今年は、市民会館と図書館を会場にして盛大に開きます。

特に特産品の即売を行っていますから、せいぜいご来場ご参観くださるようお待ちしています。

▽会　期
11月23日から25日まで（毎日午前10時から午後5時まで、25日は午後4時まで）

▽会場と主な展示品
○市民会館＝家具、漆器、仏壇、経木、水産加工品、菓子、かまぼこ、林産物、内職相談コーナー、電話コーナー、菓子特価品コーナー、銘木。
○市民会館広場＝錦鯉、苗木。
○図書館＝北電KKによる電化製品特価品コーナー（家具、漆器、屏風等）

物産展についてのお問い合わせは、市商工水産課☎内線271へどうぞ。

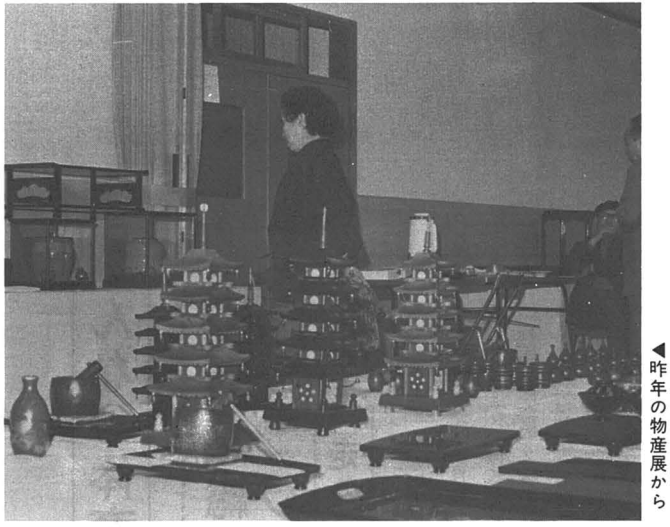

◀昨年の物産展から

医療費節約の工夫を!!

保険税を上げないために

国民健康保険はあなたの保険です。保険財政は4月の九・一%医療費のアップで青息吐息の状態です。ちょっとの注意と工夫で医療費をムダに使わないですみます。

一人一人が次のことに心がけましょう。

▽早期受診、早期治療を。
むし歯は早期受診にかぎる。

▽年に一回は定期検診を。
市で行う検診はすすんで受け、健康を確かめよう。結核住民検診、成人病検診、ガン検診、乳幼児検診、老人検診があります。ガン検診以外は無料です。

▽ハシゴ受診はつつしもう。
重複受診は注射、薬、検査がダブルので危険です。のみ残しの薬はすべてムダになります。

▽お医者さんを信じよう。
身体は一つです。なんでも相談できる主治医を持ち、正しく療養し指示を守りましょう。

▽診察、往診は時間内に。
やむをえない場合をのぞき、診察や往診は時間内ですまそう。
診察＝時間外は、五〇〇円増の一二〇〇円に、休日は二二〇〇円に、深夜は三七〇〇円に。
往診＝二キロまで一五〇〇円、二キロ増す毎に七〇〇円増、時間外は二倍、深夜、雪では三倍に、

▽歩ける状態は通院しよう。
身体の状態に応じて歩くことは健康に導きます。

▽薬にたよらない姿勢を。
日本のクスリの消費量は世界一です。薬には「効く」と同時に「毒になる」という副作用があります。日ごろからクスリに頼らず、自分の健康はまず自分で守りましょう。薬をのむ時は医者によくきいてから服用しましょう。

「ゴミの集積場所はきれいに」

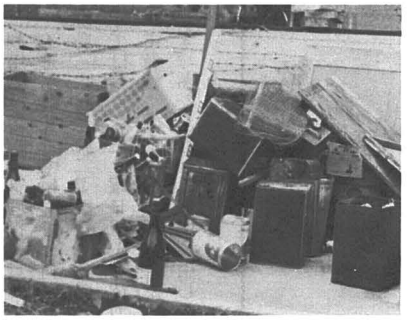

▶収集日以外の日に出されているゴミ

市街で、歩道上にゴミの集積場所を設けている地区がありますが、収集日以外にも出している家庭があるため、集積場所附近の人や、歩行者等に大変迷惑をかけています。みんなで収集日を守りましょう。

◎ゴミ集積場所は清潔に

1　歩道上のゴミ集積は、収集日朝8時までに出し、歩行者に迷惑のかからないよう整理して出しましょう。

2　ゴミ収集車が回収した後は、できるだけ早く容器を持ち帰り、歩行者に迷惑をかけないよう心がけましょう。

3　粗大ゴミは出さないで直接西部清掃センターへ搬入してください。長サ1m縦30cm横30cmにして搬入のこと。

4　燃えないゴミと燃えるゴミは区分して収集日を間違わず出してください。

◎ゴミの良い出し方

○ゴミは水分をよく切って
○ゴミのかさはできるだけ小さく
○スプレー類は必ず穴をあけて
ガラス類は包んで出しましょう
○野外でのゴミは必ず持ち帰りましょう

米寿者に記念品を贈呈

魚津郵便局

魚津郵便局では、簡易保険月間の行事として、9月16日に、今年米寿（八八歳）（明治21年1月1日から同年12月31日までに生れた方）を迎えられた市内在住の倉元きよさん他二十八名の方に、郵政大臣からの記念品にお祝い状を添えて贈り、長寿を祝福しました。

みんなの体育

雨天時は総合体育館内のランニングコースを25周

走ろう会大会

第1回走ろう会大会は9月号でお知らせの通りですが、雨天の時は市総合体育館大体育室2階のランニングコース（一周一六〇㍍）を25周（四㌔）走ることにしています。申込締切（10月5日）も迫っています。それぞれの年齢に応じた若さにちょう戦してみましょう。

10月の貸切り予約

（　）内雨天時

日曜	時間	室名	行事名
2 土	朝・昼	大	（石崎産業㈱）
3 日	朝・昼	中	新川地区卓球大会
5 火	朝	大	（第2保育園）
15 金	朝・昼	大	市老人スポーツ大会
16 土	朝	中	日本生命
22 金	全日	大・中	淡交会
23 土	朝・昼	大・中	北信越大会
31 日	朝・昼	大	県剣道選手権

▶総合体育館でのバレーボール招待試合

なお、次の大会の申込みを受付ております。多数の参加を期待します。

○第一回市民ソフトボール大会
▽期日　10月24日、31日
▽申込締切　10月5日

○第一回市民バレーボール大会
▽期日　10月10日
▽申込締切　10月5日

○第一回市婦人バレーボール大会
▽期日　10月24日
▽申込締切　10月21日

総合体育館を無料開放

10日の体育の日を記念して、9日、10日、11日の3日間体育館を無料で開放します。気軽にご来館ください。

レクリエション教室の開催

○期日　11月5日㈮12日㈮19日㈮26日㈮の4日間。午後7時から9時まで
○場所　総合体育館
○対象　一般（どなたでも参加できます。）
○申込先　市教委または体育館

第21回魚津～黒部～入善駅伝競走大会

10月31日㈰魚津～黒部～入善間駅伝競走大会が開催されます。出発時刻は一般が市役所前を正午に、中学は入善町役場前を午後1時となっております。皆さんのご声援をお願いします。

〝開放しています〟学校体育施設

市では46年西中、47年村木、48年吉島と市内3校の体育施設を無料で開放しています。開放校ではバレーボール、バドミントン、整美体操、剣道、躰道等多くの団体に利用されていますが、まだまだ他のグループの利用が可能です。皆さんが、今後より多く利用されて、健康の保持と増進につとめられるようおすすめします。

開放時間　午後6時～午後9時
開放曜日　土・日・祭日を除く

利用者は各校の管理指導員か市教委体育係に申し込みください。

4月から8月中旬までの利用者は西中一、四一一名、村木七三九名、吉島三六四名計二、五一四名の方が利用されました。この他に上野方小では第一・三土曜日親子の体力づくり教室が開設されています。

市教委では市民総参加のスポーツ・レクリエション活動を進めています。あなたもどんどん利用してみませんか。

軟式テニス教室開催

日時　11月毎週火・金曜日
場所　西部中学校体育館
時間　午後6時～午後9時
申し込みは市教委、または総合体育館まで。
申込締切10月25日
参加資格　市民全員だれでも参加できます。

11月の歩こう会

11月の歩こう会は、11月7日㈰六百峠、坪野方面へ行きます。

コースは、電鉄魚津駅（バス午前8時25分発）―坪野下車（徒歩）―六百峠―坪野、帰りはバスを利用します。

参加者は昼食持参のうえ、電鉄魚津駅に午前8時15分までお集まりください。

市中往来

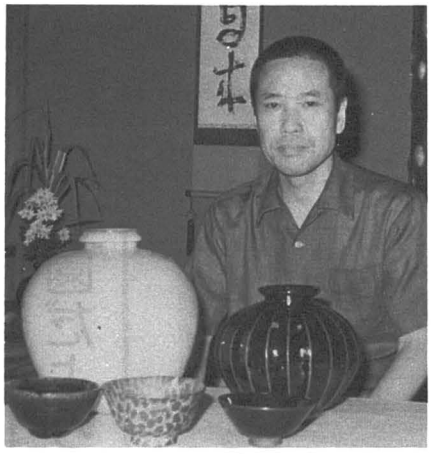

◀佐賀枝さんとその作品

陶芸家 栄明寺僧呂
佐賀枝　汪（おう）さん(52)歳
魚津市本町二の八

佐賀枝さんは、現在栄明寺の僧呂をしておいでですが、その陶芸歴は古く、作陶は昭和24年ころから始められ、師には京都の山田喆氏や荒尾常蔵氏があります。

作品は、食器類のほか、つぼや茶陶も得意とするところで、作品展は県下では棟方志功氏ゆかりの福光の光徳寺などで三回、全国では九州をはじめ十回も開いておられます。

また、氏は練上げ手の手法をよくする数少ない一人で、貴重な存在といえましょう。これからの作品には京の良さにふる里の持ち味が加わって一層香り高い作品が期待されます。

ただしい広告で美しい都市を　(1)

皆さんが、一歩外へ出れば、看板、広告塔など多くの広告物を目にされることでしょう。もし、これらの広告物が無秩序に表示されるとしたら、美しい景観が損われたり皆さんに危害が及びかねません。このようなことがないように、基準を定めて屋外広告物の規制を行っています。

屋外で広告を出すときは、許可が必要であり、広告の出せない地域（魚津市では、第一種住居専用地域、第二種住居専用地域、国道8号線並びに魚津漁港より滑川方面に至る県道魚津氷見線の道路等その他）及び物件、広告を出した時守らねばならない事や、広告が禁止されているもの、許可の規定から除多される広告等がありますから、屋外で広告を出される方は、富山県都市計画課業務係、又は、市役所建設課までお問い合わせください。☎内線278番

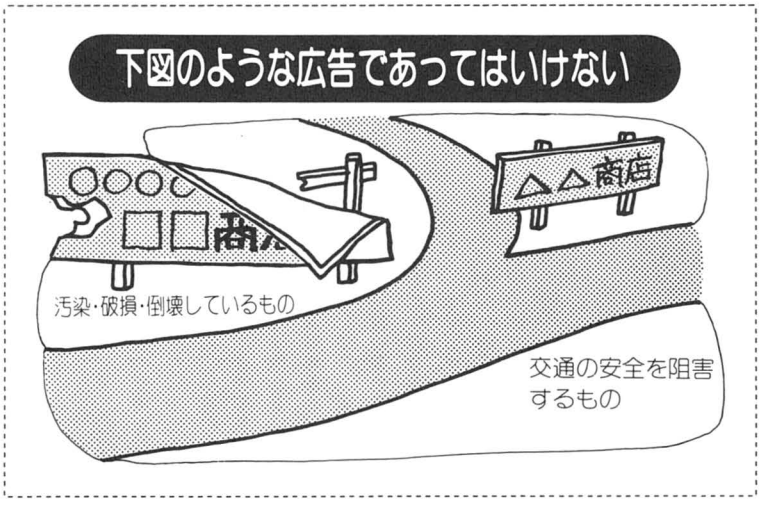

体力づくりグループを紹介

市では次の体力づくりの自主クラブが誕生して、活発な活動を続けています。

市民の体育向上のためにうれしいことです。この他に自主グループが結成されていましたら、市教委までお知らせください。

今後の社会体育施設・設備の整備や助成の資料にいたしたいと思います。

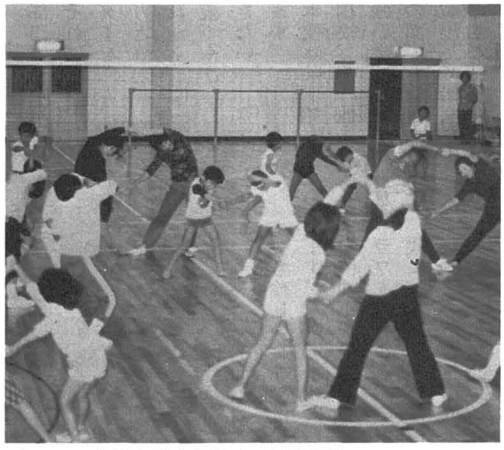

▲たのしい上野方親子クラブの夜間体育

体力づくりグループ一覧表

	団体名	活動場所	練習日	時間	会員数	対象
①	さつき会	総体	水	13：30～15：00	22	婦人
②	大町小ママさんバレーボール	西中体	水	19：30～21：00	30	婦人
③	本江小ママさんバレーボール	西中体	水	19：30～21：00	17	婦人
④	魚津ローンテニスクラブ	総体	木	18：00～21：00	39	一般男女
⑤	魚津整美体操クラブ	村木小	月・木	19：30～21：00	27	壮年婦人
⑥	村木婦人バレーボール	村木小	水	19：00～21：00	26	婦人
⑦	魚津走ろう会	総体	水	19：45～20：30	92	幼児～高齢者
⑧	上野方小スポーツクラブ	上野方小	第1・3土	20：00～22：00	60	親子

学園だより

あたたかい対話で育てる明るい社会

新しい伝統創りを目指す村木小学校

学校めぐり (1)

〝たくましい子〟を

育てようと云う県P連の指定校（県下の小学校で四校だけ）となってから二年目になります。〝たくましい子とは何か？を問いつめるために、校下の父兄からアンケート調査をし、〝たくましい子〟とは、心のやさしい子、思いやりのある子、身体の強健な子、というのが、たくましい子であるという大命題が確立し、本年からは実行の年であるとして、育成会の中に特別に、体育プロジェクトチーム（体育計画チーム）を作り、水泳、バレーボール、サッカー、卓球その他の部門に分け、それぞれにチームリーダーを選び、先生方と協力して、これからの新しい伝統づくりをしていきたいと思っています。

かつて村木校は県下でも有数の陸上競技、相撲、その他あらゆるスポーツの強い学校として知られ、それが勉学の面でも抜きんでて優秀な人材が輩出して居ります。

体育プロジェクトチームとは何かを御紹介いたします。これは、当校の育成会の中に、かつて水泳、バレーボール、サッカー、卓球などの部門で県下でも一、二を争う名選手であった父兄がたくさんおられ、村木校をかつての栄光ある学校にしようではないか、われわれ育成会と先生方と協力し合って新しい伝統をつくろうではないかという自然発生的なもので、県下でも珍しい存在ではないかと思います。一例を水泳にとりますと、学校の正規の授業の他に、水泳クラブを作りこれらの父兄が三名交代に、生徒の指導に積極的に当られるため、非常に成果があがって居り、始めは全然泳ぎを知らなかった子が水泳シーズンの終りには市内の小学校対抗戦に出て新記録を出すと云うようなところまで行っています。本年も7月30日に行われた市内小学校水泳大会では、新記録二十三の中で、当校が二十一も出すと云うような状態でした。これは一例に過ぎませんが、バレーボールやサッカーについても同じことが云える様です。「勉強もせずに運動だけしてそれでよいのだろうか。」この様に考えるのは子をもつ親としては当りまえのことですが、これが「最近の子供はますます体が強くなったし、性格も明るくなり、動作もきびきびし、勉強もよくやるようになった。」との父兄の声も聞かれる様になったのは非常にうれしいことです。そのためにプロジェクトチームとしては、次のことを心がけています。

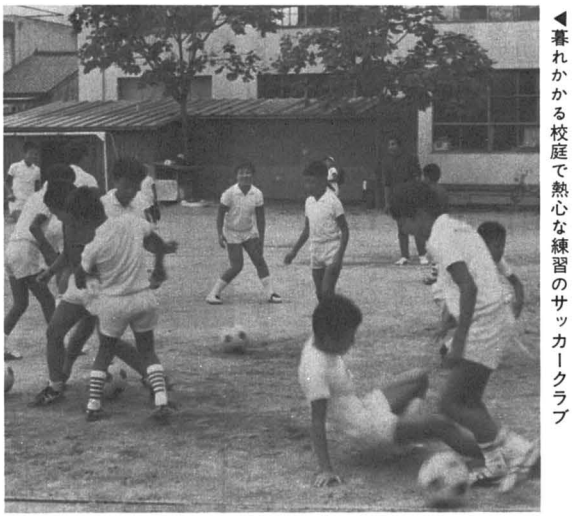

◀暮れかかる校庭で熱心な練習のサッカークラブ

第一は、運動をすることにより、意志の強い明るい心を育てる。

第二は、責任のある行動と言動を運動を通し身につけてゆく。

第三は、友愛と敬愛の心身を育てる。

第四に、最後までやり遂げる。

以上の様なものです。この他に当校には、地域社会の歴史を尋ねようという気持ちから〝歩こう会〟を四年前から始め、早月川、片貝川、その他天神山まで歩き、芋堀りなどで父兄と子供が共に楽しんで居ります。又昨年からは生がい教育の一環としての〝家庭教育学級〟を始め〝賢い親としての幅広い教養を身につけよう〟をモットーにして、女の子のしつけ方、男の子の性教育、草花の植え方、図書館の利用の仕方などと多彩な行事を行って居ります。

ご寄付ありがとうございました

（敬称略）

市に次のご寄付がありました。

▽ヤマハコンサートグランドピアノ・いす・カバー（百四十八万円）＝道下小学校備品として村木関口健吉

▽魚津市大火の写真一二六枚＝記録として永年保存用魚津ショッピングスクエアサンプラザ

▲夜の公民館入口

新しい明日をひらく公民館

〔経田公民館の巻〕

今月は経田公民館をたずね経沢館長さんに、多忙の中から経田公民館が取り組んでいる生がい教育についての一文を寄せていただきました。

公民館と生がい教育

経田公民館長
経沢　勇

現在の経田公民館は、旧村役場の二階を改造して作られたもので、一階には市の連絡所と消防支所があり、二つの細い階段が昇降口になっています。

公民館活動の良否は、建物ではないと云われていますが、決して集りやすい公民館であるとはいえないと思います。

やはり、各団体が自分達の部屋を持っていて、いつでも自由に利用できるようにした、人間生がい教育の場にふさわしい近代的な明るい建物が望ましいと思います。

幸い経田地区には、先輩方の努力によって旧保育所を利用した福祉会館があります。

また校下には、江口、西尾崎、持光寺、天王団地のほかに、今年は上坂の下、平伝寺にも町内公民館が建設され、地区公民館との関連において、円滑に幅広い活動ができるようになって来ました。

さて、公民館活動の充実は、住民の要求を単にみたすというだけではなく要求を堀り下げて必要に応じて発展させないと意義がないと考えています。

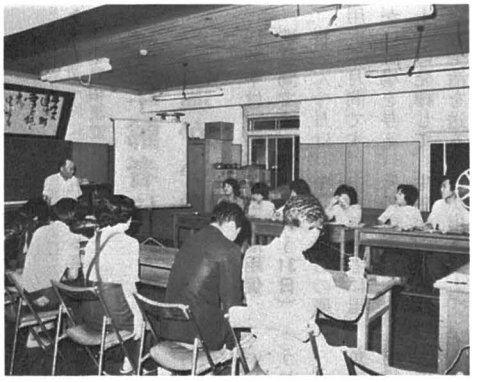

▶映写機を利用して会議の進め方を学習する青年学級の皆さん

確かに、多くの予算とすぐれた職員が必要だとは思いますが、それにも増して公民館活動の近代化と発展を可能にするかぎは、公民館関係者がその振興にどこまで熱意を示すかという点にあると思います。やがて、小数の熱意が広い範囲に働き、多様で豊かな奉仕を住民に与えることができるようになれば、地域的特色を充分に発揮した豊かで住みよい社会を作ることが可能であると考えます。

いまそれぞれの公民館が取り取んでいる生がい教育について考えて見たいと思います。

人間の一生を社会教育的に見ますと、

●ぜろ歳から三歳までを乳児期

●四歳から六歳までを幼児期として、

この時期は、肉体的に正常な発達、親の愛情や基本的な生活習慣のしつけに関することなどで、若妻の学習が大切になって来ます。

●七歳から一六歳ころまでの少年時代は、

子供集団内での経験から、人生の心のふるさとが形成される年代として、家庭で親が果さなければならない教育が特に大切です。

●一七歳から二五歳ころまでの青年時代は、

大人への移行期で、一般教養や人間としての生き方など、人生の初心を作り生がいの現実的な生活基盤が形成されます。

●二五歳前後は、夫婦になる資格親になる資格も学ばなければならない年代です。

●三〇歳から四五歳ころは、

生産的、社会的に中堅の位置に存在し、各種集団グループで活動を行なって具体的主体者としての政治学習や趣味娯楽などの意味が身につきます。

●四五歳から五五歳までは、

自らの個性的創造活動によるアイデアを発揮できる時代といわれます。

●五五歳から六五歳ころは、

社会的に活動が認められる時代で、社会奉仕を膚で味わえる時代だといわれます。

●六五歳以上は、

生きる意味を真剣に考え、人生のらん熟期の生活を味わえる高齢者といわれ、死の意識から人間の安定を思い宗教的活動などにより、宇宙の背景にある精神的存在を知る時代であるときかされています。

教育は人なりといいますが、運営も又、人であると思います。すべてが公民館のみで実践が可能であるとは思いませんが、社会的に一番おう盛な年代である中年層や壮年層の学習が、どこの地区でも進んでいないことは、反省すべき事柄であると思います。

以上のように生がい教育は大変幅の広いものであります。

私達公民館人は、明るい社会の建設をねがって身近な行事を基として、生がい教育を実践し、人並みの役目と使命を果たしたいと念じています。

ちなみに経田公民館は、各種学級のほかに住民運動会を主催し、七夕の行事も実行委員会を組織して運営しています。

行政の相談など お気軽にどうぞ

10月17日(日)～10月23日(土)は行政管理庁が、全国いっせいに行う行政相談週間です。

市ではこの週間にちなんで、次のとおり行政相談所の開設などを行います。家庭内での心配ごとや、役所のことについて苦情のある方、お困りの方は気軽に相談においでください。

(1)合同行政相談
とき　10月22日
　午後1時～午後5時
ところ　経田連絡所
担当　富山行政監察局行政相談委員、魚津市社会福祉協議会（心配ごと相談所）、魚津市市民相談室

(2)行政懇談会
とき　10月21日
　午前10時～午後0時
ところ　市役所二階第一会議室
出席者　行政相談委員、富山行政監察局担当部局職員、魚津市担当部局職員

◀気楽に話し合える行政懇談会

▶市役所一階に開かれている高年齢者職業相談室

高年齢者に温かい職場を

10月中は、中高年齢者雇用促進月間です（10月1日～31日）

皆さん今月は、中高年齢者の雇用促進月間です。中高年齢者に温かい職場を与え、その労働能力を十分に発揮して、生きがいのある職業生活を送ることが出来るようにして上げたいものです。雇用促進については従前からいろいろの施策が講じられて来ていますが、その主なものとして、

◎高年齢者に対しては、
能力再開発のための職業訓練（手当の支給）の受講
職場の適応性を図る職場適応訓練（手当の支給）の受講
雇用保険金の給付延長などがあります。

◎事業主に対しては、
定年延長への助成
高年齢者雇用奨励金の支給
職場適応訓練委託料の支給
などがありますのでこの期会にせいぜいご相談、ご利用くださるようお待ちしています。

また、気軽にご相談いただける魚津市高年齢者職業相談室（魚津市役所一階正面左奥）も、ありますのでご利用ください。

魚津公共職業安定所☎㉔0365

魚津公共職業安定所朝日分室
☎②―0198

北電の電気相談

北陸電力魚津営業所では、電気器具の簡単な故障修理を無料で行ったり、電気よろず相談を次の日程で開きますからご利用ください。

10月12日(火)　火の宮公民館
10月15日(金)　南町公民館
　午後1時30分～午後4時
10月18日(月)
10月19日(火)　文化会館
　午前10時～午後4時

相談案内

こまったときには、ご利用ください。
相談料はいりません。

市民相談
物価問題等相談
日曜日を除き毎日
午前8時30分～午後5時まで
土曜日は正午まで
市役所　市民相談室

行政相談
毎月第1・第3木曜日
午後1時～4時
市役所　市民相談室

交通事故相談（巡回）
10月6日(水)・10月20日(水)
午前10時～午後3時
県魚津総合庁舎内
魚津地方県民相談室

人権相談
日曜日を除き毎日
午前9時～午後4時まで
土曜日は正午まで
富山地方法務局魚津支局

税の相談
毎月5日・15日・25日
午前9時～午後4時
魚津税務署
相談日が日曜日に当った場合は翌日

心配ごと相談
月曜日を除き毎日
午前9時～午後4時
福祉センター　百楽荘

内職相談
毎週、月・水・金曜日
午前9時30分～午後3時
市役所　市民相談室

高年齢者職業相談
日曜日を除き毎日
午前8時30分～午後5時まで
土曜日は正午まで
市役所　高年齢者職業相談室

◀赤い羽根・私もいただくわ

たすけあい運動

赤い羽根 共同募金 10月1日から

赤い羽根」でみなさんに親しまれている共同募金運動が、ことしも10月1日から始まり、12月の歳末助けあい運動と合わせて、暮れの31日まで続けられます。

この運動は、明るい住みよい町づくりと、不幸な人たちのために役立てることを目的とした社会全体が共同して行う募金活動です。みなさんの善意によって大きな成果が得られるようご協力をお願いします。

（昨年度の実績）

昨年は市民の皆さんのあたたかいご協力によって、百六十六万四千二百三十円の寄付金があり目標額の一一一、四％という好成績をおさめました。

（その配分先は次のとおりです）

寄付金は全額、県の共同募金会におさめられ、同会から改めて市内の民間施設、団体に配分されます。昨年の魚津市の配分先は、特別養護老人ホーム「新川ヴィーラ」へ備品の購入のため十万円、身体障害者協会、老人クラブ連合会、母子福祉協議会等めぐまれない社会福祉関係の18団体へ七十八万二千円配分され、社会福祉の向上に役立てられています。

（今年の目標額）

市の今年の目標額は百七十九万六千百円です。

あらためて市民各位の温いご協力をお願いします。

豊かなくらしと住み よい社会をつくる 郵便貯金月間

「国民の生活に深く結び付き広くご利用いただいている郵便貯金は、昨年創業一〇〇年を迎え、本年は第二世紀への第一歩を踏み出しました。

この郵便貯金として預けられた資金は、国の財政投融資の主要な原資として国民の福祉増進に関係の深い住宅の建設、公害の防止、生活環境の整備、中小企業、農林漁業の近代化、道路、鉄道等の建設、文教施設の拡充など各方面に融資されており、資金運用部資金の五七パーセントを占めるに至っております。

国営貯蓄機関としての郵便貯金が国民の経済生活の安定向上と資産づくりの上で果たす役割はますます強まってきております。

このように、豊かなくらしと住みよい社会を築いていくため、郵政省では、10月1日から10月31日までを特に郵便貯金月間としていますので、一層のご理解とご支援をお願いします。

魚津郵便局

☎㉒〜0390

〒ゆうびん ミニガイド

◎郵便番号簿の無償配布

現在配布されている郵便番号簿は48年度に配布されたもので、既に三年を経過し、掲載内容の一部に非現行部分が生じている等の実情にあるため、51年度版の新しい郵便番号簿を次により配布することになりました。

なお、郵便番号簿に、手紙はがき郵便日数表（全国主要都市あての郵便物の標準送達所要日数表）を折込み配布しますのでせいぜいご利用ください。

1配布部数　一世帯一部あて

2配布期限　地域ごとに順次配達し、遅くとも10月末日までに配達を完了します。

もし、10月末日までに配達されない場合は当局へ申し出ください。

郵便配達ご苦労さん

◀9月7日魚津郵便局で配達のみなさんの安全を祈って、交通安全宣言と祈願祭を行ないました。

◀一人ひとりの安全を祈って

お祝い電報は予約受付で

秋の結婚シーズンを迎え、大安日や土曜、日曜日は祝電のラッシュです。10日前から予約受付（配達日時指定）をしておりますので、お早めにご利用ください。

くわしくは

☎㉒ー2500（無料）

魚津電報電話局

みんなの保健 10月

▼インフルエンザ予防接種

51年度インフルエンザ予防接種が始まります。インフルエンザの流行シーズンに備えて健康保持のため是非受けましょう。

なお、この注射は二回受けないと効果がありません。それぞれ該当地区の小学校で受けてください。保育園、幼稚園児は各園で接種します。

▽接種料金

3歳〜15歳未満一回につき70円

15歳以上一回につき200円

校下	第一回接種	第二回接種	場所
白倉	10月6日	10月13日	白倉小学校
片貝	10月12日	10月21日	片貝小学校
坪野	10月15日	10月22日	坪野公校
道下	10月20日	11月2日	道下小学校
松倉	10月20日	11月2日	松倉小学校
上中島	10月26日	11月8日	上中島小学校
吉島	11月5日	11月12日	吉島小学校
経田	11月10日	11月17日	経田小学校
西布施	11月8日	11月17日	西布施小学校

▽受付時間＝各日共午後1時〜2時

▽問診票＝当日会場で保護者（大人の場合は本人）が記入押印してください。印が押してない場合は接種しませんから特に注意して下さい。

10月から児童扶養手当などが増額になります

該当者はもれなく、10月中に申請を

児童扶養手当

対象となるのは、次のような児童の場合でその児童の母や、母にかわって養育している人に支給されます。

ただし障害福祉年金と老齢福祉年金を除く、その他の公的年金を受けることができる人には支給されません。

1 父母が離婚した後、父親と別れて生活している児童
2 父が死亡した児童
3 父が廃疾の状態にある児童
4 一年以上にわたり、父が法律により拘禁されている児童
5 一年以上にわたり父が生死不明の児童
6 一年以上にわたり父から遺棄されている児童
7 婚姻によらないで生まれた児童

手当の月額

▼児童一人の場合は10月から月額一七、六〇〇円（現行一五、六〇〇円）

▼児童二人目からは、月額三、〇〇〇円（現行八〇〇円）

▼児童三人目以降からは月額四〇〇円（現行四〇〇円）が加算されます。

また支給対象範囲もひろがり、児童の年齢が18歳未満まで引き上げられることになっています。

三年間で段階実施しますので、今年は、今春中学校を卒業した児童のみがこれに該当することになります。該当する人は、10月中に申請をしてください。

特別児童扶養手当

対象となる児童は20歳未満で次のいずれかに該当する人です。

ただし、その児童が廃疾で年金をもらっているときは支給されません。

1 精神の発達が遅れているため日常生活に常時介護を必要とする児童。
2 身体に重度の障害のある児童。
3 身体の機能の障害又は、長期にわたる安静を必要とする病状が日常生活に常時の介護を必要とする程度のもの。（心機能障害結核性疾患、血液疾患、肝臓疾患など）
4 精神の障害で、前各号と同程度以上と認められる人。（精神分裂症、てんかん、そううつ症など）
5 身体の機能障害と、精神の障害が重複する場合で、前各号と同程度以上と認められるもの。（身体障害と精神障害の併合障害）

手当の額 障害児一人につき 月額（一級）三〇、三〇〇円（現行一八、〇〇〇円）（二級）二三、五〇〇円（現行二三、〇〇〇円）

お問い合わせは、市社会福祉課☎内線243番へどうぞ

あなたの職場に国の退職金制度を

中小企業に働く従業員の老後の安定および中小企業の振興に役立つ国の退職金共済制度をご存じですか。

この制度は、中小企業にも、国の援助で大企業なみの魅力ある退職金が支給できるようにという趣旨で作られた制度で、国から補助金の出ている唯一の退職金制度です。

この制度を利用しますと、月づきわずかな掛金で、将来多額の退職金が支給できるうえ、安全、確実に運営されている国の制度ですので安心です。

また、従業員も、有利な退職金が確実にもらえる期待があるので安心して仕事に打ち込め、従業員の定着率がよくなります。

この制度は、毎月掛金をお近くの金融機関に払い込んでおくだけで、あとは資金の管理、退職金の支給まで、すべて中小企業退職金共済事業団が責任をもって処理してくれますので、企業は事務の手間も省けます。

そのうえ、毎月の掛金は、全額免税扱いの特典がありますので、企業の負担はそれだけ軽くてすみます。お問い合わせは、中小企業退職金共済事業団または市商工水産課へどうぞ

☆★☆★☆★

□新川地区畜産共進会開催案内

日時　10月1日午前9時から
場所　魚津市家畜市場
出品区分および頭数
乳用牛　経産牛　10頭
　未経産牛15頭
肉用牛　肥育牛　40頭
豚　未経産豚10頭
　経産豚　10頭
　肉　豚　15頭
出品についての詳細は、市農政課畜産係へお問い合わせください。
☎内線268番

◇技能検定のご案内

富山県技能検定協会では、51年度後期技能検定を11月下旬から2月下旬の間に行ないますが、その受検者の申し込みを次のように受け付けています。

▼検定種目＝けがき、時計修理、建設機械整備、大工工事、建築配管、機械製図など三十四職種
▼受検申込書の受付10月22日(金)から11月4日(木)まで
▼提出先＝富山市新富町二丁目四―二二、富山県商工会館内富山県技能検定協会
　申請書の用紙は、検定協会、商工会議所にあります。郵送希望の人は、あて先を明記し、百四十円切手を貼った返信用封筒を同封して申し込んでください。くわしいことは検定協会（富山☎32―983）へお問い合わせください。

◇横枕管理室宿直委託人を募集

◇市水道局では、横枕管理室の宿直委託人を求めています。
▼募集人員男子2名
▼仕事の内容　午後5時から翌朝8時30分までの隔日勤務
▼年　齢　六〇歳まで
▼申込受付　10月18日から10月23日まで
▼申し込みに必要な書類　履歴書と健康診断書
　くわしいことは、水道局へお問い合わせください。☎内線244番

県民手帳 ―予約受付中―

昨年は大変好評で、品切れとなり、ご迷惑をおかけいたしました。本年も品切れが予想されますので、早めにお申し込み願います。
県民手帳52年版販売価格　二三〇円
申込み先　市総務課　☎内線256番
申し込み締切日　10月16日(土)
この手帳は、日記編と資料編便覧編からなっており便利にできています。

善意のまど　ご寄付（敬称略）

住吉　久太郎	新金屋一丁目	50,000
長谷川　進一	新金屋二丁目	20,000
黒田　花枝	並　木　町	10,000
長田　宏	本　江	20,000
富田　儀治	大　光　寺	10,000
宮川　次助	住　吉	50,000
辻　由一	新角川二丁目	30,000
新浜　均	諏　訪　町	20,000
〃	〃	3,000
匿　名		1,000
浦本　久男	本　江	1,000
友田　道治	新角川二丁目	3,000
吉野　睦子	大　光　寺	10,000
ヤクルト魚津親交会		11,500
魚津ライオンズクラブ会長　吉野豊二	古切手	817 枚
寺島　春子	双　葉　町	毛布1枚

魚津善意銀行

ご寄付ありがとうございました

（敬称略）

浦山文二	黒部市三日市	30,000
有倉妙喜	黒部市荻生	3,000
下中島地区民生委員協議会	魚津市慶野	10,000
浦田久正	滑川市杉本	50,000
小黒栄弐	魚津市上村木	おむつ21枚
高松こと	魚津市火の宮	木御
経田老人クラブ会長　朝野輝久	魚津市持光寺万堂	おむつ244枚
県立富山女子高校（ＪＲＣクラブ）	富山市堀川小泉	カステラ千羽鶴
富山市花王製品販売	富山市呉羽町野口	洗濯ニューピーズ600ｇ－41個
富山県鮭鱒漁業協組	魚津市火の宮町	中日新聞1年分 新川ヴィーラ

「今月の納税」市、県民税第3期分納期限は10月30日です

㊇＝成人病検診を併わせて行なう地区です。対象地区以外の方でも都合のよい場所で受けてください。

▼婦人検診日程

月日	会場	申込締切日
10月18日	上中島公民館	10月12日

なお当日乳がん検診もあります。ただし人数は20名程に限ります。
▼受付＝午後1時～2時
▼料金　乳がん検診＝五百円
　子宮がん検診＝四百円

▼胃がん検診日程

月日	会場	申込締切日
10月12日	吉島小学校	10月5日
10月18日	上中島小学校	10月12日

▼受付＝午前9時～10時
▼料金＝500円
㊟受診される方は、当日朝食、お茶、たばこなど一切召し上がらないでください。

▼下半期生ワク（ポリオ）投与
▽該当者
初会　＝51年2月1日～51年6月30日生。
2回目＝50年7月1日～51年1月31日生。
その他＝50年6月30日までに生まれた人で、まだ2回飲んでいない人。

大徳寺の秘蔵像

あなたと図書館(18)
くらしの中に本を

今月27日から読書週間が、はじまります。(11月9日まで)

文化の日を中心にした二週間で世界各国でもかなり前からおこなわれていましたが、日本では、一九四九(昭和22)年からはじめられました。

秋は、あつくもなく、寒くもなく、しかも夜がながいので、本を読むにはもっとも適した時期で、むかしから「読書の秋「燈火親しむころ」などといわれています。

さあ、この快適な時を有効にすごすひとときに、「本」をくわえてほしいのです。

最近出版された本から、ベストセラー以外の本を紹介しましょう。

「見直しへの旅」(松村賢治著)ヨットは西洋から南太平洋の島々へ二人の若き建築家が見たものは、考えたことは何？　夢とロマンあふれる痛快でユニークな大航海。

「女性ーその自立」(青木やよひ等著)女が女であることをとり戻しよりよく生きるために、いま何が必要なのか。

「富山の女」(増田永修編著)富山女性の哀歓にみちた生き方。

「自治体行政と住民」(自治体問題研究所編)行政は住民要求にどう応えているか。住民本位の各自治体。各分野の行政を紹介。

「日本を震感させた200日」(毎日新聞社編)ロッキード事件の中間的な現場レポート。

「人間と海」(毎日新聞社編)人口問題、エネルギー問題など21世紀の人類最大の課題に、海はどのようにかかわってくるか。その実態の解明と利用可能性をめぐって、各国の一流学者がはじめて一堂に会して行った一大シンポジウム。

「天気図の読み方」(倉嶋厚等著)防災活動に従事するひとのための天気図の作成から正しい見方までを具体的な実例に即して説明。一般の人たちにも、格好な入門書。

「動物たちの森」(G・ダレル著)たゆまぬユーモアと冷静な科学的態度で動物たちの生態を生き生きと描きだす、ダレルの動物記。

「五つ子くん」(外西寿彦著)世界で稀な五つ子をとり上げた医師が綴る奮闘ドキュメント。

「リポ職業病棟」(高杉晋吾著)企業のなかに巨大な黒いコウモリのような影がさまよっている。労働者は健康を奪われ、スクラップ化されていく。今日の労災職業病の現場を徹底ルポ。

「レコードと演奏」(吉田秀和著)日本の音楽批評の中で、これまでややもすれば素通りされがちであった「質」について、レコードをとおしてとりくんだ演奏論。

「花火の話」(清水武夫)夜空を彩る火の芸術ー花火その歴史から形や色の仕組を解説した花火学のすべて。

「英語事始」(日本英学史学会編)幕末、明治の時代に英語はどのようにして日本に入り、われわれの先人はいかにして吸収したか。

「ものおき小屋」(報知新聞社編)この〝ものおき小屋〟は緑と木に関する道具を集大成した本。

ここに載せたのは図書館に備えてある本のほんの一部にすぎません。図書館はあなたの書斎です。どうぞ、気軽にご利用ください。

本の借り出しは無料です。

◀図書館に入った新しい本

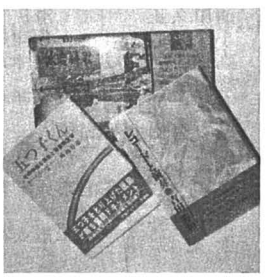

図書館に入った新しい本

書名	著者
愛と同じくらい孤独	F・サガン
蒼空に出逢いを求めて	桐島洋子
詩人の庭	中村真一郎
伝統の組紐	山岡一晴
科学の散歩道	吉羽和夫
映画に生きる	坂斎小一郎
山の道具手帖	川口邦雄
インテリアを創る	寺島祥五郎

〝みんないっしょに〟

10月のおしらせ

18日(月)にんぎょうげき
じかん　3時30分より、
こどものへやでひらきます。

秋の特別整理休館のおしらせ

本の整理作業を行なうために次のように休館いたします。

10月4日(月)から10月13日までの10日間です。

14日(木)から開館します。

みんなの図書館

市民会館となり
魚津市下村木町3975－1
ＴＥＬ22－0462
開館時間
9時30分～18時
こどものへや
13時～17時
土曜日9時30分～16時
休館日
日曜・月末・祝日
秋期10日間

★☆★☆★☆

魚津市の自然

魚族紹介　節足動物(7)

フナムシ

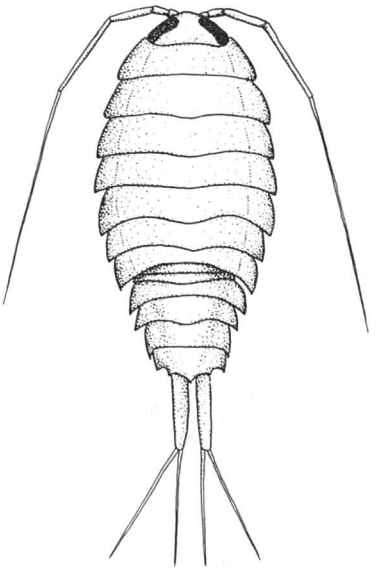

磯の波しぶきのかかる岩の上を、はいまわり人が近づくと、いそいで岩の間にかくれてしまう。動きがすばやく、なかなか捕まえられない。海岸にしかいないが、れつきとした陸上生活売で、空気呼吸をし、水中では、おぼれ死ぬ。雑食性でなんでも食べるので、磯の掃除屋として、海岸の美化に一役かっている。夜に観察すると体が白つぼくなっているが、これは体長にある色素胞が収縮する為である。釣りの餌として利用される。

花壇コンクール審査結果

最優秀賞　道下小学校
優秀賞　村木小学校、大町小学校
努力賞　上中島小学校、上野方小学校、北電片貝発電管理所
奨励賞　野方保育園、教育センター、西部中学校、白倉小学校

審査会の批評は次のようです、花壇への取り組みが一年一年と充実され、いずれも甲乙つけがたく、花の種類、配置が生かされて、生き生きとした発育ぶりは日ごろの栽培努力を物語っていました。今少し花壇の形態と配置を工夫したなら一層引き立ったろうと思われる箇所が見受けられました。

◀審査されている花壇

関井豊三氏歴史民俗資料館へ漆器を寄贈

このほど新金屋町の関井豊三氏より美麗な欅材朱塗春日灯籠と栃材花模様の研出し磨き丸盆を寄贈されました。

◀寄贈された春日燈ろう

文化大公演会

とき　10月25日午後6時～午後9時
ところ　市民会館
講師　薬師寺管長　高田好胤氏
筑波大学教授　村松剛氏
演題　「日本の心」　村松氏
「母を語る」　高田氏
主催青年会議所
後援市教育委員会

北電だより

暖房のシーズンです

暖房の恋しくなる季節。

暖房器具はよく点検してから使いましょう。コタツやアンカのコードがいたんでいたり、プラグのネジがゆるんでいませんか。

熱源部のほこりをよく掃除し温度ヒュウズも調べ安全に効率よくお使いください。

電器暖房器は取扱いが簡単なうえ安全で、しかも空気をよごさず衛生的です。効率がよいのでさまざまな器種が出まわっています。

目的によって選び今年の冬も暖かくお過しください。

北陸電力魚津営業所
☎24―1000番

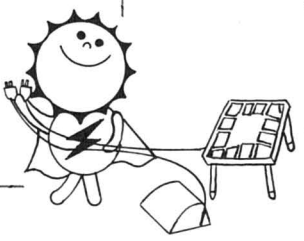

3歳児検診

▽該当者は、検診される月に満3歳に達する人。

月日	受付時間	場所
10月6日	いずれも午後1時～2時	いずれも魚津保健所
10月20日		
11月10日		

▼母親学級

▽10月22日（金）
▽時間＝午前9時30分～午後3時30分
▽場所＝市役所2階第二会議室
▽対象　内容＝妊婦、すこやかに生み育てるための学習
▽昼食、ズボン、母子手帖をご持参ください。

▼乳児検診

月日	受付時間	対象	場所
10月14日(木)	午後1時～2時	3か月児	魚津保健所
10月28日(木)	午後1時～2時	3か月児 10月28日までに3か月になった人	〃
11月5日(金)	午前8時半～10時	8か月児	〃

▼こ関節脱臼検診

月日	受付時間	場所
10月14日(木)	午後1時～2時	魚津保健所
10月28日(木)	〃	〃

おしらせ

たばこは市内の小売店で買いましょう（市収入の「たばこ消費税」は、市内で販売されたたばこの本数」が計算の基礎になります。）

□保母の採用試験

市では、保母の採用試験を次により行ないます。受験希望者は、10月20日までに市総務課職員係までお申し込みください。

▽採用予定人員約四名

▽受験資格

昭和29年4月2日から昭和32年4月1日までに生まれた人で、魚津市内に居住する保母資格を有する人、または、52年3月までに取得見込みの人。

▽試験日　51年10月31日(日)

▽試験場所　魚津市役所

なお、市では、昭和52年の一般行政職員の採用を中止することになりましたのでご案内します。

□警察官募集中

1 募集人員

警察官B　約二五名

婦人警察官　若干名

2 募集締切日

10月23日(土)正午まで

3 試験日と場所

第一次試験10月31日(日)午前8時20分から

富山会場　富山中部高校

高岡会場　志貴野中学校

4 受験資格

（昭和52年4月1日現在）

警察官B　18歳以上28歳未満の男子

婦人警察官　18歳以上25歳未満の女子

その他くわしいことは、魚津警察署☎24－1333番か最寄りの駐在所または派出所におたずねください。

□豊な自然を取りもどすため

あゆなどの採捕禁止期間や、全長の制限が変更されました。

これは、県内水面漁業調整規則が改正されたもので、豊かな自然を取りもどすために厳重に守ってください。

1 禁止期間

水産動物	禁止期間
さけ	1月1日～12月31日まで
ます	8月1日～12月31日まで
やまめ	10月1日～翌年2月末日まで
いわな	10月1日～12月31日まで
にじます	11月1日～12月31日まで
あゆ	12月1日～翌年6月15日まで 10月5日～10月11日まで
こい	5月1日～5月31日まで
ふな	5月15日～5月31日まで

2 全長の制限

水産動物	身長
さけ、ます、いわな、にじます、やまめ、こい	15センチメートル以下
うなぎ	30センチメートル以下

県内全河川に適用されます。

詳細は、市役所商工水産課へどうぞ

□計量器の定期検査実施案内

富山県計量検定所では、51年度の計量器検査を次の日程で実施します。営業等に「はかり」を使用の方は、最寄りの検査場で必ず受検してください。

月日	時間	検査場所	検査地区
10月4日	午前10時～午後3時	計量器の所在の場所	下中島、上中島、松倉地区
5日	〃〃	〃	上野方、加積、下野方の一部地区
6日	〃〃	〃	西布施、片貝、天神地区
7日	〃	光電式料金はかりの場所	村木、経田地区
8日	〃	〃	大町、本江地区
12日	午前10時～正午	道下保育園	村木の一部、道下地区
12日	午後1時～午後3時	経田連絡所	経田地区
13日	午前10時～午後3時	大町小学校	大町地区
14日	〃	市民会館	本江地区
15日	〃	村木小学校	村木地区

母子家庭の皆さんへ

第七回一日お父さんとの運動会開催ご案内

さわやかな秋を迎え、一日お父さんとの運動会を次により行ないますから、お誘い合わせの上多数ご参加ください。

とき10月24日(日)午前9時30分から午後2時30分まで

ところ　村木小学校グランド

（雨天でも決行します。）

□高等技能職業訓練生募集

県立富山、黒部、福野高等技能学校では、次のように訓練生を募集しています。

▼科目＝機械、機械製図科(富山)

自動車整備科（黒部、福野）

▼期間＝一年

▼入校時期＝昭和52年4月上旬

▼出願期間＝9月27日から10月30日まで

▼資格＝高等学校卒業または見込みの人

くわしいことは公共職業安定所または各高等技能学校、県職業訓練課へお問い合わせください。

□プロパンガスの保安点検のお知らせ

10月中に、次の地区のプロパンガス消費設備の法定調査の、保安点検を行ないますからご協力ください。

▼**下野方地区**　大光寺、本江友栄町　四三〇件

▼**経田地区**　旭町区、入船区、落合市営住宅区、表向区、上坂の下区、栄町区　一九〇件

平伝寺一、二区、西尾崎区、江口区、立石区、持光寺区、西川原住宅区　二八〇件

点検には、富山県LPガス協会魚津支部保安点検センター調査員がお伺いします。

くわしくは同センター☎24－5340番へどうぞ

□ガス容器（ボンベ）の注意事項

▼屋外の直射日光の当らない通風のよいところに置きましょう。

▼倒れないよう水平なところに置き、大型ボンベ20kg 50kgにはくさりをかけましょう。

▼**成人病健康相談**

▽10月13日(火)及び10月27日(水)いずれも午後1時～3時

▽場所＝市役所保健室

▼**成人病教室**

▽10月6日(水)午前9時30分～12時

▽場所＝魚津保健所

▽内容＝講議「高血圧について」

スライド「高血圧を防ぐ暮し方」高血圧食実習と試食

▽費用＝無料

㊟エプロン・健康手帳をご持参ください。

10月の休日診療日

10月3日(日)	青木医院	鴨川町 ☎22～0362
10月10日(日)	江幡医院	浜経田 ☎22～5052
11日(月)	浦田病院	本江 ☎22～5054
17日(日)	浦田病院	本江 ☎22～5053
24日(日)	河内内科病院	下村木 ☎22～3210
31日(日)	魚津神経サナトリューム	江口 ☎22～3486
11月3日(水)	寺崎医院	上口 ☎22～3619

※　診療時間＝各日共午前9時～午後5時

市勢のうごき（8月末）

市の面積			200.75km²
海岸線			7.9km
世帯数			12,196戸
人口	（男）		23,460人
	（女）		25,445人
	計		48,905人
	男	女	計
出生	42人	32人	74人
死亡	19人	8人	27人
転入	43人	61人	104人
転出	46人	41人	87人

編集発行人　魚津市
印刷　魚津印刷株式会社