昭和51年9月1日発行　発行所 富山県魚津市役所 ☎(0765)22—2200(〒937) 昭和27年9月13日第3種郵便物認可／毎月1日発行　定価1部20円

広報うおづ

1976
9
通巻 370号

消防団員に導かれ濁流を渡って避難する地区民（8月14日夜奥東城で撮影）

市政の動き
8月臨時市議会

災害応急措置費二千二百四十七万円を追加（一般会計補正予算）

8月臨時市議会は、23日に開催され、災害復旧応急措置費の外次の議案が審議可決されました。

議決された議案

■一般会計補正予算

一般会計歳入歳出の総額にそれぞれ二千二百四十七万円を追加して、それぞれ歳入歳出の総額を、五十一億六千四百二十九万三千円とするもので、これは8月豪雨による災害応急措置費を計上したものであります。

■西布施公民館新築工事請負契約について

秋の全国交通安全運動を実施

〝あなたも車のスピードを落して
歩行者の安全を守ろう！〟

準備期間 9月1日～9月20日　実施期間 9月21日～9月30日

9月21日から9月30日までの10日間、秋の全国交通安全運動が実施されます。

運動は**歩行者、特に幼児と小学校児童、そして老人の交通事故を防止することを重点**に行なわれます。市民の一人〈〈が**正しい交通ルールの実践を習慣づけ**、交通事故による死傷者をなくするようお互に注意しましょう。

殊に秋は行楽のシーズンです。旅行やドライブ等、車での外出が多くなり悲惨な交通事故が多発する季節でもありますから、**運転者は、スピードを落し、安全運転を心掛けましょう。**

秋の交通安全運動は、次の目標によって運動が展開されます。また、街頭指導や取締りも強力に行なわれます。

◎特に幼児と児童や、老人を交通事故から守ろう。

老人や幼児などは、道路交通上弱い立場にある者です。老人や子供を見たら特に安全運転を最優先にしましょう。皆さんの協力をお願いします。

期間中には、買い物道路、チビッ子道路などが実施される予定です。

◎自転車利用者の事故防止

最近は、自転車利用者の交通事故が多発しています。自転車利用者も交通ルールを守りましょう。

(1)左側を一列に通行しよう。

(2)手信号で交差点を渡りましょう。

(3)夜間は灯火を用いましょう。

◎運転者は、シートベルトを着用しましょう。

多数発生している自動車事故の中で、シートベルトを着用していたために一命を拾ったドライバーも少くありません。めんどうがらずにシートベルトを着用し、死亡事故を予防しましょう。

◎暴走族を許さない。

社会や他人に迷惑をかける暴走族に対しては、注意のひと声をかけ、警察や学校にも連絡・相談しましょう。

◎街頭活動を市民参加で強化

多数の市民に街頭監視をお願いして、歩行者の安全を守り、無謀運転を防止するよう、交通安全のルールの実践をはかる。

特に期間中は、街頭での指導を強化します。

富山海区漁業調整委員会委員きまる

富山海区漁業調整委員会の委員選挙が、8月4日に行なわれました。

当選人は、次のとおりです。

順序は届出順（敬称略）

浜田健一　魚津市経田西町10番105号
谷野秀雄　氷見市脇方264番地
穴倉権二　氷見市藪田261番地
島崎藤左ヱ門　魚津市新角川2丁目4番5号
西島栄作　下新川郡入善町芦崎701番地
平井弘義　滑川市荒町1603番地
湊　誠治　氷見市朝日本町17番24号
尾山栄吉　新湊市三日曽根4番3号
茶山鐵郎　氷見市北大町10番5号

表紙のことば

8月の集中豪雨は市内で、8月14日に209ミリを超えたそうである。

これ以上の降雨量があった場合は、市内の各河川はすべてはんらんし、大洪水となることがわかる。9月1日は防災の日、20年前の9月10日は、忘れることのできない魚津市の大火の日である。街は見事に復興されたが、台風期を迎え家族ぐるみで防災会議を開き災害に対処しよう。

みどころ

8月豪雨市を襲う……4、5ページ
復旧治山工事……6ページ
老人と人権……7ページ
みんなの体育……8ページ
PTA研修会……10ページ
相談案内……12ページ
新しい明日をひらく公民館……13ページ
文化のまど……14ページ
ともしび……15ページ
おしらせ……16ページ

国民年金

ご存知ですか！年金制度が通算されることを

年金制度には各種の給付があり、なかでも老後の所得保障を目的とした老齢（退職）年金が年金給付の中心をなしています。

老齢（退職）年金を受けるには、通常、その制度に20年から25年加入していることが必要です。

しかし、人それぞれ職業により加入する年金制度が異っているため、転職等により他の制度に移った場合に、一つの年金制度だけで必要な期間を満たすことができず、どの年金制度からも老齢（退職）年金を受けられないということになりかねません。

そこで、いくつかの年金制度（国民年金、厚生年金、船員保険等）の加入期間を合算して一定の加入期間があるときは、それぞれの年金制度からその加入期間に応じた通算老齢（退職）年金を支給し、老後の所得保障をすることになっています。

通算される年金制度

加入期間が通算される年金制度は次の8種類の公的年金制度です。

(1) 厚生年金保険
(2) 船員保険
(3) 国民年金
(4) 国家公務員共済組合
(5) 地方公務員等共済組合
(6) 私立学校教職員共済組合
(7) 公立企業体職員等共済組合
(8) 農林漁業団体職員共済組合

通算される加入期間

通算される加入期間は、原則として一つの年金制度の加入期間が1年以上あり、かつ、昭和36年4月1日以降の加入期間でなければなりません。

なお、国民年金に任意加入できる人、たとえば、サラリーマンの妻などで、国民年金に加入しなかった期間も通算の対象となりますが、年金額の計算には入りませんので、任意加入期間は、国民年金の保険料をかけておくと安心です。

また、厚生年金、船員保険、共済組合等は期間の計算の仕方が少少異っています。

通算老齢年金の受給要件

(1) 各年金制度の加入期間を合算して25年以上ある場合。
(2) 国民年金以外の加入期間を合算して20年以上ある場合。
(3) 他の制度から老齢（退職）年金を受けることができる場合。

なお、この受給資格期間（25年）は、年齢に応じて10年から24年に短縮されています。

通算老齢年金の支給開始年齢は、国民年金は65歳から、厚生年金保険など国民年金以外の制度は60歳からです。

くわしくは、市民課国民年金係へおたずねください。

〝奥さまがたの厚生年金期間を生かすには、ぜひ、国民年金に加入を〟

52年歌会始のお題は「海」

52年歌会始のお題は、「海」と定められました。

お題は海（うみ）ですが、歌句には海の語意のある他の言葉を用いてもよく、また、それらの語句がなくても、海の情景が詠み込んであればよいことになっています。

▽詠進歌は、自作の歌で一人一首とし、未発表のものに限ります。

▽用紙は、半紙（習字用の半紙がよい。）とし、毛筆で自書してください。ただし、海外から詠進する場合は、用紙は随意とし毛筆でなくても差し支えありません。

▽あて先「100東京都千代田区千代田一番一号宮内庁」として封筒に「詠進歌」と書き添えてください。

▽期間は、9月1日から10月12日までで、郵送の場合は、消印が10月12日までのものを有効とします。

詠進歌についてのお問い合わせは直接、宮内庁式部職あてに、住所氏名を書き、返信用切手をはった封筒を添えて、9月末日までにしてください。

第四回明るい社会づくり推進富山県大会を開催

（9月19日市民会館）

「心豊かな明るい社会づくり」を目指して、第四回富山県大会を魚津市で開くことになりました。

住みよい社会づくりのために、市民各位多数のご参加をお待ちしています。

日時　9月19日午前9時から
場所　市民会館大ホール
記念講演会　午前11時から
講師　学習院大学教授
　　飯坂良明先生
演題　明るい社会づくり運動について

プロパンガスの保安点検のお知らせ

9月中にプロパンガス消費設備の法定調査の保安点検を行いますから次の地区の方はご協力ください。

▽上野方地区　大海寺野1・2・3・4・5、石垣、石垣平、大海寺野住宅　四一六件

▽魚津地区　真成寺町、新金屋2丁目　一六八件

▽西布施地区　蛇田、小川寺1・2日尾、御影、長引野1・2、布施爪、黒沢、大沢　三七一件

▽其の他経田地区　二〇〇件

点検には、富山県LPガス協会魚津支部保安点検センター調査員がお伺いします。

くわしくは同センター　☎24局5340番へどうぞ。

ご寄付ありがとうございました

（敬称略）

市に次のご寄付がありました。

▽NEC14インチカラーテレビ二台（十六万円）＝経田保育園備品として経田中町朝野喜美

▽天井式扇風機三台壁面式扇風機一台（十万円）＝愛育園備品として愛育園愛護会長大川智子

▽18型カラーテレビ（十六万円）＝総合体育館備品として宮津新川乳業株式会社

4名 13億2,376万円	市関係 8億4,400万円 県関係 4億7,976万円

災害の発生と防災について考えよう

毎年市を襲う豪雨は、7月8月に集中しているようです。9月は又台風の季節でもあり、火災の発生と雨台風による水害の発生が心配されます。8月14日の豪雨は、山くずれによる死者4人、家屋の半壊1、床下浸水529、 床上浸水41のほか提防の欠壊や道路の欠壊が続出しました。今その状況を写真でお知らせします。

◀ぞくぞく入いってくる被害報告を前に真剣な救援対策を協議する首脳陣

◀いちはやく設けられた災害対策本部

◀欠壊した提防と浸水した農地(角川)

▼百数十名が出動して行え不明者の救助活動(金山谷地内)

▼無残なつめあと　坪の線

◀堤防が欠壊した出地区

▶土のうを積んで防災　千田建設付近(角川)

8月豪雨市を襲う

被害 死者 総額

もう少し続いて降れば大惨事

家族で防災会議を

「天災は忘れたころにやってくる」といったのは寺田寅彦博士ですが、あの関東大震災を忘れないようにしたのが一日の防災の日。

科学が進んだとはいえ突然グラグラとやってくる地震を予知するのはなかなかむずかしいようです。

ところで関東大震災の時、死者は九万九千三百三十一人。同じ規模の新潟地震（39年6月16日）の死者は二十六人という差が出ております。専門家の話では火災が発生するかどうかでこれだけの差が出たというのですからおどろきます。新潟市の場合、昭和30年の同市大火で得た教訓が生かされ、多くの人々がとっさに火を消したからといわれております。

あの当時より、人口密度も自動車台数も化学薬品の貯蔵量も比較にならない程多くなっています。

震災の場合や、火災の場合、また水害の場合と、もし起きたら家族はどこへ逃げるかをあらかじめ話し合う必要があります。狭い路地やへいのそば、川べりなどには近寄らない。手早く火の始末などさっそくやらなければならないことを一家族で話し合って見たらどうでしょう。

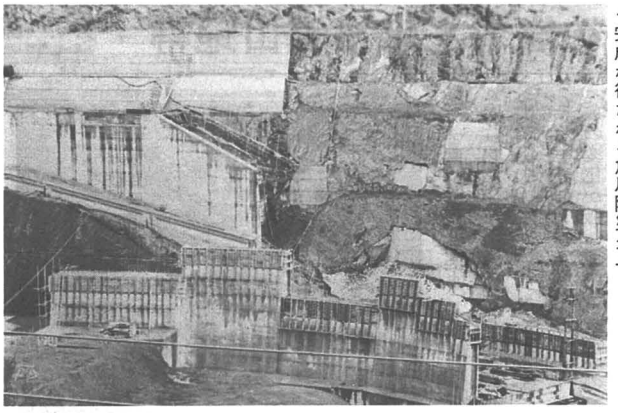

◀完成が待たれる角川防災ダム

◀濁流が押し寄せる奥東城部落

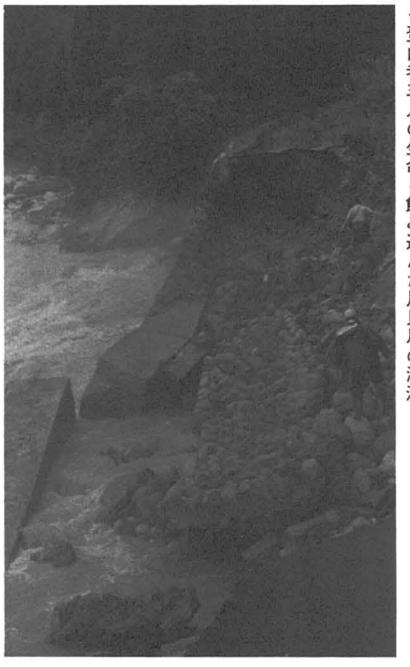

◀登山者三人の生命を飲み込んだ片貝川の濁流

災害状況の通報

市では、災害が発生した場合に直ちに災害対策本部が設けられ、救助活動や、防災対策がとられることになっています。

災害の発生地区では、混乱して通報が遅れがちとなります。防災資材の運送や、救助活動の出動には災害の状況のは握が最も大切になってきます。

万一災害が発生した場合は速かに連絡所もしくは市役所へ、即報してくださるよう心掛けてください。

◀別又川の欠壊を気付かう暗夜の市民

◀落橋寸前の小川寺川のはんらん

『9月10日は魚津市大火20周年』心を締めて総火の用心

山を治むるものは国を治む

復旧治山工事が進む片貝川奥地

荒廃率8.3%で全国一の高率を示す高山地帯

いま、片貝川奥地に、富山営林署片貝治山事業所の手により、複旧治山工事が進められています。

片貝奥地は、山が急しゅんで気象の変化が激しく雨量が多いので荒廃が進んでおり、その荒廃率が国有林では全国の一位をしめています。ことに標高二千㍍以上の荒廃地を特殊荒廃地といい、これを有するために特にこの事業が進められています。

復旧治山工事は国が全額を負担して行なっているもので、えん堤の構築によって斜床の不安定土砂の流出を防止して、山脚の固定をはかり、山の荒廃を防止するため行なわれています。

工事は33年から行なわれ、34年と35年を取って見ただけでもわかるように、この2年間で一億二千三百万円が投じられ、15本の大えん堤が築造されています。

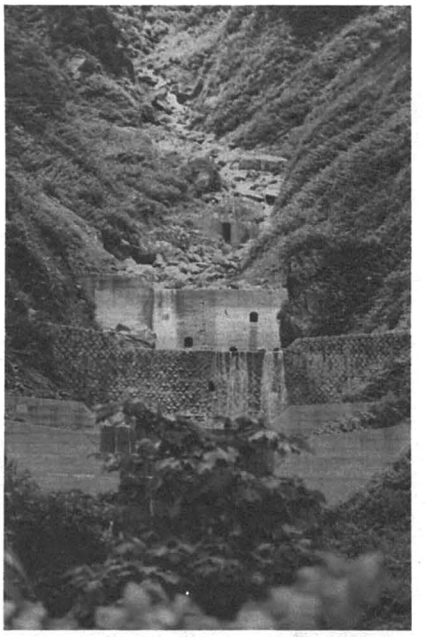

▲宗次郎谷のえん堤群

その後、引き続き東又で工事が進められ、33年から総計39本のえん堤が作られ、総額六億四千数十万円がつぎ込まれています。

今後東又のほかに、南又本流や猫又、釜谷にもえん堤が作られる計画が進められています。

片貝奥地の荒廃度はすごく、44年の災害のとき、阿部木谷から流出した土砂は総量約46万立方㍍といわれ、大型ダンプで約五千台分の量が数時間で押し流されていますから恐しいものです。

また、50年9月18日の豪雨による阿部木谷上流からの流出土砂は、40万立方㍍といわれ、これらの土砂は下流にすでに構築していたえん堤によって下流への流出を防止されているといわれています。

このように治山工事は、着々と目に見えない効果を上げて来ています。今年の8月14日の豪雨も相当量の土砂を下流に押し流していると思います。もし築堤がなかったなら、あの濁流とともにおびただしい土砂が下流に押し流され激流を変えてはんらんし、大惨事を引き起していたのではないかと思われます。

防災の見地から工事にたずさわっておられる方々に感謝しながら一日も早く復旧治山工事が完成することを期待したいものです。

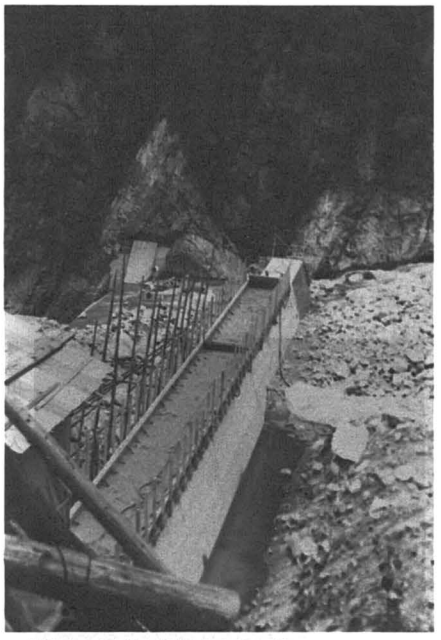

▲築造中の阿部木谷最奥のえん堤

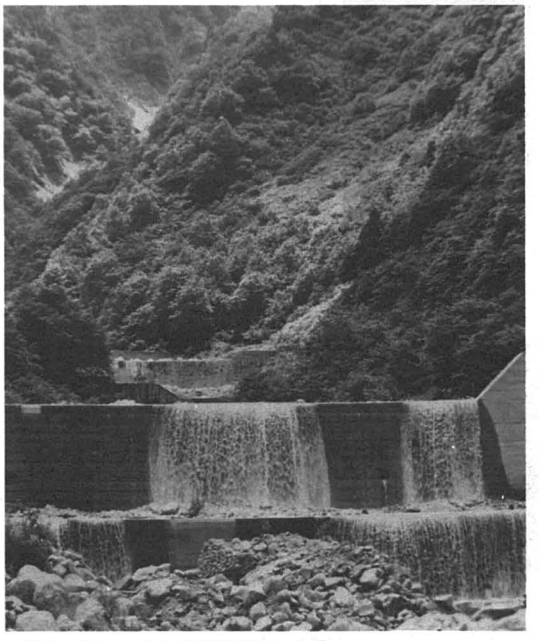

▲東又本流から見た阿部木谷のえん堤

9月15日は敬老の日
老人をいたわりましょう。

9月15日の**「敬老の日」**を機会に、**老人の人権をめぐる問題**について考えてみることは、きわめて意義の深いことと思われます。

法務省の調べでは、老人に対する人権侵犯事件数はさほど多くありませんが、老人が一般的に忍耐強く遠慮がちであり、またあきらめやすいうえ、事を荒らだてて事態を不利にしたくないとか、家庭内のもめごとを表ざたにしたくないといった心理がはたらくこと、人権意識の不足などを考え合わせると、なお相当数の事件が潜在していると思われます。

◀長寿おめでとうございます。本市最高年齢の石川よ志さん(98歳)

老人に対する人権侵犯事件を内容的にみると、家庭内における冷遇虐待が圧倒的に多く、次いで近隣者のいやがらせ、近隣の騒音振動等による住居の平穏侵害の順となっています。

このように老人に対する人権侵害の原因は、主として老人と家族あるいは近隣者との間の価値観の差、感情のくい違いなどがこうじた結果などによるものと思われます。このような老人をめぐる人権問題を解決するには、**とくに家庭生活の中において家族ぐるみの老人への思いやりが必要であり、同時に老人が持っている豊富な経験と知識を活用する意味において老人がふさわしい役割を持つことも老人の孤独感や疎外感を緩和することになると思われます。**

また老人も社会の一員として、あるいは家族の一員としてともに自分も積極的に余暇の利用を考えるなど、充実した生活への意欲を持ち続けることも必要でしょう。

住宅金融公庫の融資受付の案内

住宅金融公庫では住宅資金の融資申し込みの受け付けをしていますからご利用ください。

申込受付期間　9月9日まで

申込先

金沢市丸の内4番12号金沢中央ビル内1階☎0762―63―3421代

住宅金融公庫金沢支所

くわしくは右におたずねください。

老人福祉月間行事日程

9月1日(水)	88才(米寿)及び90歳の老人
2日(木)	宅訪問内訳 88歳32人 90歳24人
3日(金)	
4日(土)	
5日(日)	
6日(月)	
7日(火)	魚津市長 新川ヴィーラー日施設長
8日(水)	
9日(木)	養護老人ホーム入所者一泊招待会(大谷温泉)約15人
10日(金)	
11日(土)	
12日(日)	老人健康体操指導(百楽荘) 越野先生
13日(月)	
14日(火)	
15日(水)	**敬老の日**
16日(木)	ひとりぐらし老人一泊招待会(新川荘)約50人
17日(金)	
18日(土)	
19日(日)	
20日(月)	ねたきり老人介護手当支給日
21日(火)	老人の歩こう会(天神山)
22日(水)	
23日(木)	
24日(金)	
25日(土)	
26日(日)	
27日(月)	
28日(火)	
29日(水)	
30日(木)	

※9月15日から10月14日まで
百楽荘へ70歳以上の老人無料招待
※9月15日から9月21日まで
保育園々児百楽荘慰問

北電だより

照明器具はいつもきれいに

汚れていると明るさがへります

秋の夜長、灯下親しむ好季節。ランプやかさがホコリや虫で汚れていますと明るさが2～3割ほどへって**ムダ**になります。年2～3回は手まめに掃除しましょう。

昔は一室一灯で同じような器具や光源が使われておりました。

ところが現在では、それぞれの部屋にふさわしい器具や光源による照明効果を演出するばかりでなく、一つの部屋を合理的に使用するため一室多灯の傾向になってきております。

用途に応じて点滅したり、直接光源が目にはいらぬよう、まぶしさを除いたり、極端に暗い所がないよう平均に明るくしたり、生活をエンジョイしましょう。

北陸電力魚津営業所
☎24―1400

（今月の市中往来は休みます。）

みんなの体育

10月10日は体育の日です

〃総合体育館を無料開放〃

10月9日、10日、11日の3日間

総合体育館落成一周年を迎え、心身の健全な発達と明るく豊かな市民生活の充実を期し、体育の日を中心として次の行事を実施します。皆さんの多数の参加をお待ちしています。

▽総合体育館の無料開放
10月9日、10日、11日の3日間を無料で開放します。

▽体力テスト、体力相談の実施
10月10日希望者を対象に行います。

▽種目別コーナーの開設
10月9日　剣道、トランポリン
10月11日　卓球、バドミントン、バレー、バスケット、レスリング、柔道、トランポリン、トレーニング器具
それぞれのコーナーでは、体育指導委員が実技の指導にあたります。

▼第一回市民バレーボール大会の開催

◎日時―10月10日(日)午前9時

◎参加資格―市内各事業所、会社、官公庁、町内会、校下、公民館など自由

◎参加申込―教育委員会または総合体育館

◎申込締切―10月5日(火)

試合は9人制バレーとしオーダーは、40歳以上男子2名、女子3名、他は制限なしとします。詳細については、市教委、または体育館にお問い合わせください。

▼第一回走ろう会大会の開催

▽日時―10月10日午前9時

▽参加資格―男女を問わず満10歳以上の者（明治生れ女性歓迎）ただし、小中学生は学校長の参加許可書を要します。参加者は健康診断を受けて参加してください。

▽コース―市営吉田グラウンドの周辺道路約4キロメートル

▽参加申込―市教委または体育館、市内運動具店

▽申込締切―10月5日(火)

詳細については、市教委、または体育館にお問い合わせください。

▲富山県青年大会の陸上の表彰式

第25回県青年大会終る

第25回富山県青年大会は8月22日快晴にめぐまれ、県内各郡市の青年団員など3,500人を集めて市営吉田グランドで開会式を行ない、市内10会場に分散して盛大に行なわれました。

第29回富山県民体育大会入賞者（魚津市分）

8月7日から9日まで開催された県民体育大会で魚津市選手団はよく健闘し左記の入賞者がありました。

優勝			
◎軟式テニス	中学女子	団体	魚津市
◎陸上競技	一般男子	1500M	竹田賢治
〃	中学女子	200M	虎谷加代子
〃	教員男子	円盤投げ	三日市寛司
〃	〃	110MH	小森幸哉
◎卓球	教員女子	個人	柚木リツ子
◎バドミントン	成年男子	ダブルス	大沢宮坂 浩司 公夫
◎レスリング	一般男子	48kg級	浦田久義
◎陸上競技	一般女子	50M	溝口八千代
◎ライフル射撃	一般男子	三姿勢	中川幸明
◎レスリング	〃	52kg級	米屋華三
〃	〃	90kg級	高島浩
次勝			
◎相撲	青年男子	個人	野沢辰則
◎卓球	教員男子	〃	斉藤司
◎陸上競技	一般男子	1500M	古川仁一
◎陸上競技	一般男子	5000M	飛世悦雄
〃	青年男子	5000M	紙谷実成
〃	一般女子	400Mリレー	魚津チーム
〃	中学女子	100M	虎谷加代子
参勝			
◎水泳	〃	100M背泳	加藤陽子
◎馬術	成年	B馬場	大江幹夫
〃	〃	自馬障害飛越	肥塚宗義
〃	〃	六段飛越	肥塚宗義
◎サッカー	一般男子	団体	魚津クラブ
〃	中学男子	〃	西部中学
◎野球	〃	〃	西部中学
◎ラグビー	一般男子	〃	魚津ラガー
◎バドミントン	中学男子	〃	魚津市
〃	中学女子	〃	魚津市

第一回市民ソフトボール大会開催

▽日時　10月24日(日)、31日(日)
▽場所　西部中学校
▽参加資格　事業所、同好会、クラブ等自由です。
▽申込締切　10月5日
▽申込先　市教育委員会、市総合体育館、ソフトボール協会事務局（稲盛嘉男方☎24―1703）
▽代表者会議　10月6日（18時）市総合体育館
▽参加料　一チーム一、五〇〇円
詳細については市教委、または体育館にお問い合わせください。

第一回市婦人バレーボール大会のご案内

▽日時　10月24日　9時
▽場所　市総合体育館
▽申込期日　10月21日
▽参加資格　市内在住者及び勤務者であること。（事業所、公民館、町内会）等いずれでもよい。
▽代表者会議　10月22日（18時）市総合体育館
▽メンバー　9人制（監督他14名以内）
▽申込先　市教育委員会、市総合体育館
詳細については市教育委員会体育係までお問い合わせください。

◀県青年大会の女子バレーボール

10月の歩こう会

10月の歩こう会は、10月3日(日)開木、大谷方面へ行きます。
コースは、電鉄魚津駅（バス午前8時20分発）―開木下車（徒歩）―火葬場―大谷温泉、帰りはバスを利用します。
参加者は、電鉄魚津駅に午前8時10分までお集まりください。

「障害をこえて結ぼう人と職」

―心身障害者雇用促進月間―

魚津公共職業安定所では9月1日から30日までの一か月間を心身障害者雇用促進月間と定め、潜在求職者のは握やその労働能力に応じた職業のあっ旋と雇用率未達成事業所への雇用勧奨等に積極的にとりくむことにしましたので皆様方の一層の御協力をお願いいたします。
制度の詳細については次の連絡先へお問い合わせください。
連絡先
魚津公共職業安定所　魚津市本町一丁目4―32☎24―0365
朝日分室
下新川郡朝日町泊431
☎0765―82―0198

〒ゆうびんミニガイド

◎書留郵便
補償金額のお申し出を
書留を出されるときは、万一、なくなったり、こわれたりした場合の賠償額を必ず申し出てください。このお申し出がないと、万一のときの賠償は、最低保償の五千円以内となります。

◎便利な小包はがき
小包の中に通信文を同封することは違反となります。小包と同時に通信文を届けたいときは小包はがきをご利用ください。荷札のように針金で小包の外部にくくりつけ同時に届けるはがきで一枚二十円です。

◎おとしよりに
愛の便りを出しましょう
9月15日は敬老の日です。
長年社会につくしてこられたおとしよりをうやまい、長寿をお祝いする便りをおとしよりに出しましょう
くわしいことは☎22―0300番へどうぞ　魚津郵便局

犬の登録と予防注射

◇生後91日以上の犬は毎年1回市町村役場に申請して犬の登録をし鑑札を受けて毎年2回春と秋に狂犬病予防注射を受けることになっています。秋の狂犬病予防注射を下記の日程で行いますから、最寄りの会場で受けてください。なお未登録犬の受付も同時に行っています。

▷登録手数料　300円
▷注射料　440円
▷注射済票交付手数料　60円

◇10月1日(金)
9時～9時30分　西布施連絡所
10時～10時30分　天神公民館
11時～12時　片貝連絡所

◇10月2日(土)
9時～10時　農協上野方支所
10時30分～11時30分　住吉小学校
13時～15時　魚津保健所

◇10月3日(日)
9時～12時　魚津市役所

◇10月4日(月)
9時～9時30分　石垣公民館
10時～11時　加積公民館
11時30分～12時　江口江幡三次宅

◇10月5日(火)
9時～10時　日カ青島社宅
10時30分～12時　経田福祉会館

◇10月6日(水)
9時～10時　上中島連絡所
10時30分～11時　生活改善センター
11時30分～12時30分　北山鉱泉前

◇10月7日(木)
9時～11時　村木小学校
13時～15時　大町小学校

学園だより

育てよう！たくましい子を！

51年度市PTA研修会

市PTA連絡協議会、(会長　千田稔)と市教育委員会の主催で去る8月1日(日)、西部中学校で、51年度市PTA研修会が開かれ、これからのPTAの進路をさぐる意義深い討議が行われました。

この日は市内小・中学校PTAの中から、熱心な関係者300名が集まり、真剣かつ和やかに研修の一日を送りました。これから、教育の上にその成果が表われるものと思います。

午前中は、次の四つの分科会に別れてそれぞれ次の問題について討議をしました。

1たくましい子供を育てる家庭教育は、どのようにすればよいか。

2PTAの活動を活発にするにはどのようにすればよいか。

3野外活動を活発にし、自然と親しみながら、たくましい子どもを育てるにはどのようにすればよいか。

4課外における部活動の問題を、PTAはどのように解決すればよいか。

第一分科会

司会　住吉小P田代昭夫

助言　市社教　坂本治夫

松倉小Pの武隈康明氏が提言者となって、たくましい子どもとは、どんな子どもだろうか、

精神的、肉体的なたくましさがあるだろうか、学校、家庭、社会の三者の役割りは何であるか、が話し合われ、「がまん」のできる子「やる気」のある子をどう育てるかについて親が口先だけで言うのではなく親子の対話や、親の尊い姿をみせることが必要であるなど。また、家庭での心の安らぎや、家庭での権力者についても話し合われ、助言者から、親の根気と親のきびしさなどが必要であると指摘されました。

第二分科会

司会　吉島小P　関口　衛

助言　教育事務所　沢泉彦吉

道下小Pの島ヨシイさんが提言者となり、道下小学校の焼失にともなうPTAの協力の姿が持ち出され、ガラクタ市その他による売上げを学校の設備、教材に使用したりし、これをやる上でのPTAのまとまりや自主性が開発されたこと、苦しみのあとの充実感が、PTAの大きな心の支えになることが提言されました。

これをふまえてやりがいのあるPTA活動の実例などが助言者から提出され、Tの立場、Pの立場をそれぞれ理解しあうことや、役員だけの活動でなく会員総参加の雰囲気づくりが大切であることを確認しました。

▲熱心な分科会の討議

第三分科会

司会　上野方小P　海野　実

助言　教育事務所　村崎久弘

片貝小P大江道雄氏が提言者となり、片貝小で実践している野外活動の紹介を中心に話し合われ、

その中で親子行事の目的意識をもち子どもの自主性を生かし、世話をやきすぎないようにすることや、自然に親しむ心をもたせることが大切であるなどが申し合わされました。

助言者からは友だちの中で育つことをふまえ、管理面、施設の強化や、スポーツ少年団などの健全育成が大切であることが指摘されました。

第四分科会

司会　東部中P　米田俊男

助言　東部中校長　土師清広

西部中Pの糸氏吉則氏よりの提言で部活動の実態や今後の問題点にふれ、全体の話し合いの中では、部活動と勉強の両立の方法や、人間形成の上での部活動の重要性、高校入試をふまえての心構え、個人負担の問題などがとり上げられました。

助言者からまとめとして、部活動は多くの面で良い効果を表わしており、部活動は学校教育の自由な部分として、社会教育との二本立てで行なうべきで、P側、T側の善意の協力が必要であると説かれました。

午前の各分科会の討議のあと、午後1時から開会式、全体会議、講演会が開催されました。

講演は、富山女子短大助教授の川崎幸一先生の「親として子どもに教えなければならないこと」のお話を聞きました。

この中では子供の自然な姿として大きくなってゆく過程をわかり

やすく話され、今の子供に欠けている次のものへの問題提起がありました。

①体格に対して体力が伴っていない

②ぜいたくに育っている

③仕事ができない

④自己中心的、わがまゝである

等はズバリ核心をついています。

そして親としてなすべきこととして

①働く事をいとわないという事を教える

②乏しさに耐えることを教える

③正しく、たくましく生きることを教える、などのお話がありました。

（紙面の都合で大半を略しました。）

変ってきた学童・生徒の結核検診

これまで毎年行なわれてきた小・中学校の結核検診（ツベルクリン反応・BCG・胸部レントゲン撮影）は、昭和49年から、小学一、中学二年だけに全員行なわれるようになっています。

それは、第一に幼時からのBCG予防接種により若年者の結核り患が激減したこと、第二に、それゆえに定期検診で発見される率が低くなり、第三には、むしろレ線による全体の被爆線量が問題となってきた。などの理由によるものです。これら検診を間引きする代りに、患者さんの周囲にいる人、昔患った人には随時、一年生で発病のおそれありといわれた人や、ツ反応の強かった人には小四で再度検診をします。

要するに、一般には、小一、中二以外の学年で結核定期検診はありませんから、咳が半月近くも出るなど、自覚症がある場合は、風邪だと放っておかないで、医療機関で胸部レ線写真を撮ってもらうなど御配慮ください。

魚津保健所

▶つりもたのしいきれいな川原

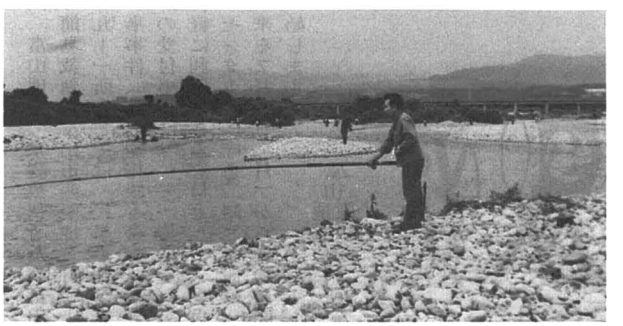

河川や海岸をきれいに

9月、10月は、自然に親しみたくなる季節です。河川には清流海岸には波と砂、みんなで美観を守りましょう。

海岸や河川の美化を保つため地区住民の方がたが努力しておられますが、いまだにゴミを捨てる人がいます。捨てることより拾ろうことで、美しい自然と環境が育ちます。

みんなで美しい環境を守りましょう。

善意のまど　ご寄付（敬称略）

北　清二	吉島	20,000円
富川　貞夫	本江	20,000
石塚　鉄男	新宿	10,000
出谷　一雄	中央通り二丁目	50,000
北　茂松	吉島	20,000
若林よしゑ	東城	50,000
金盛　吉蔵	中央通り二丁目	30,000
普明会教団高岡支部 代表　新倉良雄	高岡市清水町	40,000
魚津自動車学校 代表　高木広吉	住吉	20,000
匿名		2,000
川岸　国雄	北鬼江	1,000
中央通り商栄会	浅尾　久矩	15,910
中央通り商栄会	青年部	27,350
尾崎　哲夫	本江元町	10,000
友田　道治	新角川二丁目	3,000
川口　俊雄	持光寺	4,571
愛の募金箱魚津警察署外25か所で		125,466
魚津ライオンズクラブ 会長　吉野豊二	古切手	2,317枚
魚津市立西部中学校 生徒会	中古衣類 270点 帽子その他 40点	

魚津善意銀行

ご寄付ありがとうございました（敬称略）

太田　邦子	寺町	18,000円
黒部市民生委員連合会	黒部市三日市大町市役所内	3,000
黒部市石田民生委員連合会	黒部市石田	2,000
谷川　寛徳	真成寺町	3,000
魚津市遺族会婦人部	花瓶	
杉野　晴江	友道	石けん他2品目36点
五十嵐俊子	北鬼江	ミシン1台
友道3区若竹児童クラブ		キャラメル60個

8月1日号に吉田甚蔵東城10,000円とあったのは、魚津市議会議員文教厚生委員会委員一同10,000円の誤りにつき、お詫びして訂正いたします。

新川ヴィーラ

相談案内

こまったときには、ご利用ください。
相談料はいりません。

市民相談
物価問題等相談
日曜日を除き毎日
午前8時30分～午後5時まで
土曜日は正午まで
市役所　市民相談室

行政相談
毎月第1・第3木曜日
午後1時～4時
市役所　市民相談室

交通事故相談(巡回)
9月1日(水)・9月16日(水)
午前10時～午後3時
県魚津総合庁舎内
魚津地方県民相談室

人権相談
日曜日を除き毎日
午前9時～午後4時まで
土曜日は正午まで
富山地方法務局魚津支局

税の相談
毎月5日・15日・25日
午前9時～午後4時
魚津税務署
相談日が日曜日に当った場合は翌日

心配ごと相談
月曜日を除き毎日
午前9時～午後4時
福祉センター　百楽荘

内職相談
毎週、月・水・金曜日
午前9時30分～午後3時
市役所　市民相談室

高年齢者職業相談
日曜日を除き毎日
午前8時30分～午後5時まで
土曜日は正午まで
市役所　高年齢者職業相談室

サラリー・ローンと利息制限法

富山地方家庭裁判所

最近サラリー・ローンと称して簡単な証明書類だけで即座に隔資してくれるし、その返済も月賦でよいという金融方法が繁盛しているようです。しかし、手軽に借金ができるだけに、利息も高く、気安く借りてしまって後で返済に困っている人が多いのではないでしょうか。そういう人達や高利で借金して困っている方々のために「利息制限法」について説明します。

この法律は、金の貸借契約について利息の定めをした場合に適用されるものですが、つぎのように利率の最高限度を定めています。元本一〇万円未満の場合は年二割、一〇万円以上一〇〇万円未満の場合は年一割八分、一〇〇万円以上の場合は年一割五分。もし、期限が過ぎても返済しない場合の賠償額を定めたときは、その元本に対する割合が、右の利率の二倍を超えないこと。そして、この利率または割合を超える利息の取決めは超過している部分について無効と定めています。したがって、借主は高利で借金をしても右の法律の定めた制限利息又は損害金を支払えばよい訳です。

ところで、この法律を知らずに、あるいはその他の事情から右の率を超える高利を支払った場合はどうなるかと言いますと、最高裁判所は昭和39年の判決で制限を超過して支払った分は当然に元本の支払に充当されるという判断を示しました。すなわち、超過利息の分だけ元本が自動的に弁済されていくことになるわけです。

したがって、このままその支払いを続けると、ついには過払いになるわけですが、その過払分について最高裁判所は、昭和43年11月に借主は貸主にその過払分の返還を請求できるという判決をしました。

高利を規制する法律は、「利息制限法」のほかにもありますが、高利の借金の返済などで争いが起きてお困りの方は、最寄りの裁判所で相談してみてください。

大和百貨店6階に行政相談コーナーを開設

このたび富山市西町大和百貨店6階に行政相談コーナーを開設することになりました。

行政相談は毎週月・木に開設されています。相談の内容は次のとおりです。

相談内容

公害・交通安全・国有財産、郵便、土地改良、道路運送、鉄道、電話など役所の業務全般にわたる苦情意見、要望など。

富山行政監察局

「受付センター」開設の案内

富山地方、家庭裁判所及び富山簡易裁判（富山市西田地方町二―九―一所在）では、民事事件、家事事件（調停や相談も含む）等の受付事務について、皆さんが気軽に利用できる窓口として〝受付センター〟（庁舎二階）を設け、来る7月5日（月）から業務を開始します。

富山地方家庭裁判所

みんなの保健 9月

▼住民検診日程

月日	時間	検診会場	対象地区
9月9日	午前9時～11時半	魚津公民館	岡町、明理新道区
10日	午後1時～3時半	諏訪神社	諏訪町1、2、3区（成）
20日	午前9時～11時半	経田連絡所	地方1、2区地方元町区
20日	午後1時～3時半	本江公民館	本江新町1、3、4区友栄町（成）
21日	午後1時～3時半	魚津公民館	下新1、2、3区、大町（成）
21日▲	午後5時～7時半	魚津公民館	全地区（夜間検診）

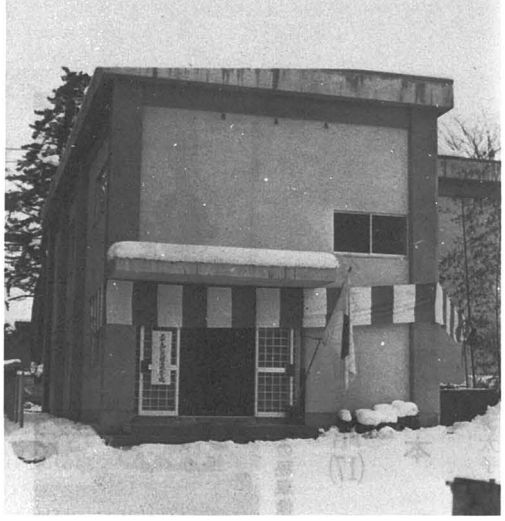

新しい明日をひらく公民館

〔上中島公民館の巻〕

今月は上中島公民館をたずね、二川公民館主事に「みんなの公民館」について一文をよせていただきました。

地域の住民活動の拠点としての、公民館活動をのぞいて見ましょう。

「みんなの公民館」

上中島公民館主事　二川　晃

私達の公民館は、昭和48年12月に地域住民の熱意と市当局の深い御理解により完成しました。大会議室・和室小会議室・料理実習室・事務室等を備えたもので、建物面積三六六平方㍍の鉄筋二階建の近代的な公民館です。

私達にはこのすばらしい公民館を中心に活動出来る幸せがあります。区長会、婦人会、老人会、青年団、PTA、若妻会の御協力を得て年々活発な活動を実施しております。公民館のより一層の振興充実を図るには、地域に即した公民館活動を活発に行ない、一人でも多くの住民の皆さんに参加していただいて「みんなの公民館」と云う認識を高め、地域ぐるみの活動を展開しなければならないと思います。

公民館は、婦人会・青年団等の社会的な組織体のみが利用する場と考えられがちですが、そうではなくて、四・五人の小グループとか、気の合った仲間・同趣を持つ人たちが気ままに集まり仲間づくりをする場でもあります。そう云うことが出来れば、公民館は非常に楽しい団らん、学習の場になり、「みんなの公民館」に一歩近づくことになるでしょう。

そのために公民館には、テレビ・ステレオ・アンマ器・バレーボール・ソフトボール等も用意されております。また、市の移動図書館もぜひ利用していただきたいものです。

◀市長と語る会

今後必要に応じて備品の充実を図り、地域住民の皆さんが気楽に出入りし必要に応じてすぐ利用できる「みんなの公民館」にするよう館長以下職員一同努力したいと思います。

なお当公民館では次のような事業を行なっています。

◎明るい社会と地域の連帯意識を育てるために

区民大運動会…子供から老人まで参加して歓声と笑いの中で過ごす楽しい一日

敬老会…百名近いお年寄りの方がたが出席され、お湯に入って踊りを見て

文化祭…地域住民の方がたの作品展示や舞踊に演劇

◎生涯教育のために

○青年学級　○公民講座

○婦人学級　○若妻教室

◎さらに公民館と地域住民とのコミュニケーションを密接にするため、「公民館だより」を発行しています。

◀公民館での婚前学級

北陸電力の電気相談所を開設

次のとおり相談所を開設しますから、ご利用ください。

9月20日(月)　新町二、二区　公民館

9月27日(月)　下新一、二区　館三郎方

9月28日(火)　大町　大町公民館

時間　午後1時30分～4時

☆★☆★☆★

大徳寺の秘蔵像

あなたと図書館(17)

老化・老後の本

仏陀がまだシッダルタ太子であったころ、父によって立派な宮殿のなかに閉じこめられていたが、馬車にのって近隣を散策するために、幾度かそこから脱け出した。

最初に外出したとき、彼は一人の男に出会ったが、その人間は身体が不自由で、歯がぬけ落ち、皺だらけで、頭は禿げ、腰は曲がり杖にすがって何かぶつぶつ呟き、全身がふるえていた。

彼が驚くと、御者が老人とはなんであるかを彼に説明した。「なんという不幸だろう」と太子は叫んだ。

「われわれ弱くて無知な存在が、青年特有の傲慢に酔って、老いに気づかないとは！さあ、家にすぐ戻ろう。遊びや娯しみなどなんになろう。わたしは未来の老いの住家なのだから。」

仏陀は老人のなかに彼自身の運命を見た。なぜなら、人間を救うために生まれた彼は、人間の境涯のすべてをわが身に引き受けることを望んだからである。

フランスの作家、シモーヌ・ドボーウォワールは「**老い上・下**」の序文に書いています。

日本人の間でにわかに老人問題が真剣にとりあげられるようになったのは、「**恍惚の人**」(有吉佐和子著)がベストセラーになってからでしょう。

「**高齢社会がやってくる**」(朝日新聞社編)「**老人、上・下**」(田中多聞著)「**歳のとりかた**」(エセル・S・スミス著)と、しずかな出版ブームを起しています。

いま生を受けた赤ちゃんも、青春を謳歌している若い人たちも、老いをさけて通ることはできないのです。

◀子供の夢加積地区のたなばた

自分の老いを戒めるものを書いておかねばならないと、三七歳の誕生日を迎えて「**戒老録**」(曽野綾子著)などが出版されています。

だれもがよい老年期を迎えたいとアドバイスしてくれるのが、老年学ABC「**美しい老年期**」(杉村春三著)「**続・美しい老年期**」

たべもの、きもの、すまい、健康、看護と一人住まいのお年寄りから寝たきり老人の看護のしかたまで、親切に適切に書かれています。

「**老年期の食事**」「**長寿の一〇〇ケ条**」(近藤宏二著)「**無病長生健康法**」(西勝造著)「**長生き89のヒント**」(石垣純二著)病気にならないで、長生きできる健康法の本です。

最近出版された本では、「**老人嘆き節**」(金子登著)年老いてますますはりきりましょうと「**老春謳歌**」(御木徳近著)があります。

雑誌では「明日の友」(婦人之友社)があります。

いずれも図書館に備えてありますから、ご利用ください。

本の借り出しは無料です。

気軽にお立寄りください。

″みんないっしょに″

9月のおしらせ

6日(月)星座とおはなし
20日(月)人形をつくりましょう。

じかん　3時30分より

こどものへやでひらきます。

※秋の特別整理休館のおしらせ

本の整理作業を行なうために次のように休館いたします。

10月4日から10月13日までの10日間です。

14日から開館します。

◀蛇田地区のたなばた

図書館に入った新しい本

書名	著者
あめ細工	吉田菊次郎
美術泥棒の世界	マイヤー
陶器作り方事典	光芸出版編
たくましい子どもに	横地　清
友達のいない子は損をする	川上源太郎
直線裁ちの服	文化出版局編
われら音楽を愛す	アウリヒ

みんなの
図書館
市民会館となり

魚津市下村木町3975－1
TEL22－0462
開館時間
9時30分～18時
こどものへや
13時～17時
土曜日9時30分～16時
休館日
日曜・月末・祝日
秋期10日間

☆★☆★☆★

魚津市の自然

魚族紹介　節足動物(6)

フクロムシ

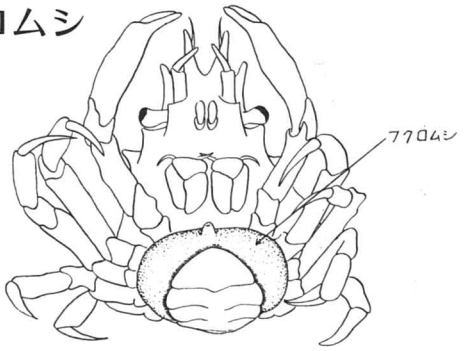

磯でカニを捕えると腹部に袋状のものが付着していることがある。これがフクロムシで、一見してカニの卵塊と間違えるかもしれないが、これでもフジツボに近い仲間で、れっきとした節足動物である。キプリスと呼ばれる幼生期に、カニの触角から体内に侵入する。その後、樹状の突起を伸ばして、宿主の栄養を吸収し成長すると、卵のつまった袋を、カニの腹部から出す。寄生されたカニの雄は、雌化して、腹部の幅が広くなり、ついには卵巣まで発達してくる。

魚津水族館

ともしび

今日から二学期

四十日にもわたった夏休みもようやく終わり、いよいよ今日から二学期が始まります。

夏休み中に遊びぐせがついた子どもはたいへんです。二学期が始まっても心の切り替えができず、つい勉強に身が入らなかったり、夜ふかしをしたりしがちなものです。青少年の不良化も夏休み中に遊びすぎ、勉強が追いつかず、つい学校がきらいになった…という動機例が少なくないようです。

このような兆候が見えたり、見かけない友だちと付き合い始めたり、キョトキョトと落ち着かない態度を見せるようなら、それとなく注意し、よく話し合って手遅れにならないよう気をつけたいものです。

さて今月は、**子どもの成長を充実させるには、親は、どんなことに注意しなければならないか**について考えて見ましょう。

子どもの成長の力と性格

子どもの自発性、衝動性は、成長の力の現われであり、活発なものであることが一般的には望ましいものであります。

子どもの自発性、衝動性の発現をそのまま許容されると、きわめて自発的であるが、わがまま勝手な人間となってしまうことが多いようです。

子どもどうしの集団の中であれば、自発性の発現が高度に認められるとともに自発的な自己制御も働き、両者の適切なバランスが達成されていくのが認められます。

ここで子どもの成長の力と性格について考えて見ることにしましょう。

1子どもの行動

子どもがある種の動物を怖がるようになるのは、その動物から怖い目にあわされることによる場合もあるが、こどもが自らなんとなく危険を察知して警戒的な気持ちで動物に相対するからであります。

このように、子どもはその中に成長の力をもっていて、その成長の力が自発的に発現していく姿が、即、子どものいろいろな活動であります。このような子どもの活動は私達の手によってつくりだし、育てなければなりませんが、子どもの自発性をよく見守って伸ばしてやることが大切であります。

日常生活や、遊び友達の関係、食物、交通事故とのかかわりなど「なんとなく」くたびれた生気のない子どもや、常にイライラの状態にある子どもなどは、特に親としてどう成長を伸ばしてやるか考える必要があります。

2他律と自律

子どもも大人も自ら安全を求めるものであります。しかし、私達の周囲に危険物が多い場には、子どもの自発的な自己制御を信頼してそれにまかせきってしまうというわけにはいきません。

親や他の大人による他律的なしつけが必要です。しかし、といって子どもの成長を無視して、いつまでも、いちいち指し図をしてやることは適当ではありません。

そこで常に、親を尊敬しているならば自然としつけを取り入れていくようになり、いちいち他律を待たず自律的な行動ができるようになります。親が甘やかさず、わがままに育てることなく、自発性を尊重して自律性を伸ばすために、温かい家庭の場で常に話し合いの機会を作っていくように心掛けていくならば、子どものすこやかな成長とともに、すばらしい能力も自ら身についていくものと思います。

▼乳児検診

月日	受付時間	対象	場所
9月3日(金)	午前8時半～10時	8か月児	魚津保健所
9月9日(木)	午後1時～2時	3か月児（9月9日までに3か月になった人）	〃
10月30日(木)	午後1時～2時	3か月児（9月30日までに3か月になった人）	〃
10月1日(金)	午前8時半～10時	8か月児	〃

▼こ関節脱臼検診

月日	受付時間	場所
9／9(木)	午後1時～2時	魚津保健所
9／30(木)	〃	〃

▼成人病健康相談

▽10月6日(水)　午前9時30分～12時

ツベルクリンの該当者は満3か月以上の乳幼児でいままでに一回もツベルクリンを受けていない人。

▽受付時間＝午後1時30分から2時

▼母親学級

▽9月17日(金)

▽時間＝午前9時30分～午後3時30分

▽場所＝魚津保健所

▽対象・内容＝妊婦、よい子を生むための学習

▽昼食とズボンをご持参ください。

「今月の納税」国民健康保険税第2期分 納期限は9月30日です

□大火20周年の消防訓練

9月10日は大火20周年にあたります。市消防本部では、防火防災思想の普及をはかる目的で消防訓練を実施します。やく百五十名の消防団員と十六台の消防車が午後7時に魚津神社に集まり、祈願祭を行なったあと、午後8時にサイレンの吹鳴と同時に銀座通りで消火訓練を実施します。このあと消防車による市内パレードをすることになっています。

□新片貝山荘開設のご案内

市街地から片貝川沿いに約一九・五㌔さかのぼった東又に、新しく市営**片貝山荘**を開設しました。この山荘は、北陸電力㈱魚津電力所のご厚意により元東又発電所の社員寮を借り受けたもので、登山者や一般体育、レクリエーションなどに無料で開放しています。建物は、鉄筋コンクリート三階建で一般に開放するのは二階、三階の内七室(敷畳)緊急用一室で、台所の設備は完備しておりますが、食料・燃料や寝具などは、各自持参しなければなりません。

北アルプス、毛勝山(二、四一四㍍)僧ケ岳(一、八五五㍍)の登山口で自然と渓流がみごとに調和した環境の山荘であります。

◎開設期間　毎年4月20日から10月末日まで

◎利用申込み及び承認許可

利用日の一週間前までに市教育委員会へ申し込みください。

承認した方には、利用許可書と門戸の鍵をわたします。

◎市街地からマイカーで約50分

◎電鉄魚津駅前からバスで～終着東蔵バス停まで40分(一〇、五㌔地点)

なお、元の片貝山荘(木造平屋建)は老朽したので閉鎖しました。

□計量器の定期検査 実施案内

富山県計量検定所では、51年度の計量器検査を次の日程で実施します。営業等に「はかり」を使用の方は、最寄りの検査場で必ず受検してください。

月日	時間	検査場所	検査地区
10月4日	午前10時～午後3時	計量器の所在の場所	下中島、上中島、松倉地区
5日	〃	〃	上野方、加積、下野方の一部地区
6日	〃	〃	西布施、片貝、天神地区
7日	〃	光電式料金はかりの場所	村木、経田地区
8日	〃	〃	大町、本江地区
12日	午前10時～正午	道下保育園	村木の一部、道下地区
12日	午後1時～午後3時	経田連絡所	経田地区
13日	午前10時～午後3時	大町小学校	大町地区
14日	〃	市民会館	本江地区
15日	〃	村木小学校	村木地区

□あなたも参加しませんか 第3回サイクル・オリエンテーリング県大会

期日　9月12日(小雨決行)

場所　魚津市周辺

集合場所　沢田青果前広場

集合時間　9時30分

参加資格　13歳以上のサイクリング愛好者

参加料　五〇〇円

申込　サイクリング相談の店

市教育委員会社会教育課

携行品　赤ボールペン・タオル・雨具・水筒・昼食・充分に整備された変速器付自転車

□海上保安大学校学生募集

受付期間　51年9月28日(火)から10月18日(月)まで

採用予定数　海上保安大学校学生約四〇名、海上保安学校学生燈台＝約三〇名、航海、機関、通信、主計＝約一〇〇名

受験資格　昭和28年4月2日(大学校学生は昭和31年4月2日)以降に生まれた男子で、

◎高等学校を卒業した人又は昭和52年3月までに卒業見込みの人

◎高等専門学校の第三学年を修了した人、又は昭和52年3月までに修了見込の人

試験日　大学校生　昭和51年11月27日(土)28日(日)

学校学生　昭和51年11月28日(日)

試験地　金沢市

その他　詳細については伏木海上保安部高岡市伏木錦町十一―十五☎0766―44―0197へどうぞ

□陸、海、空自衛官採用

1資格　満18歳～25歳未満の男子

2待遇

○特別国家公務員(身分保障)

○各種専門技術の修得可能

○夜間大学(高校)

通信教育受講可能

○衣、食、住無料支給

初任給　七三、七〇〇円

ボーナス　年間五・二か月

各種手当支給

3受付相談

自衛隊富山地方連絡部

魚津募集事務所(上村木)

または、市役所市民課

□電話線の地下管路埋設土木工事にたいするご協力のお願い

電電公社では加入電話取付の電話線を増設するため、次の地区で地下管路埋設土木工事を行います。大変ご迷惑をおかけしますが、ご協力をお願いします。

1　工事期間　昭和51年9月中旬から昭和52年1月下旬まで

2　工事地区　中央通り、大海寺野、吉島

魚津電報電話局

▽場所＝魚津保健所

▽エプロン・健康手帳を持参ください。

▽9月8日(水)9月22日(水)各日午後1時～3時

▽場所＝市役所一階保健室

▽内容　医師による診察、血圧、検尿、心電図、体位測定、保健指導

▽費用＝無料

▽9月17日(金)午前9時20分～11時30分

▽場所＝諏訪神社

○映写会＝成人病予防について、健康体操について

▽場所＝魚津保健所

9月の休日診療医

5日(日)	宮本医院	新角川一丁目 ☎22―0122
12日(日)	藤田医院	北鬼江 ☎22―0920
15日(水)	鈴木医院	双葉町 ☎22―0117
19日(日)	福田整形外科医院	北鬼江 ☎24―0285
23日(木)	森本医院	新金屋一丁目 ☎22―1253
26日(日)	片貝診療所	島尻 ☎32―8208

※　診療時間＝各日共午前9時～午後5時

市勢のうごき (7月末)

市の面積			200.75km²
海岸線			7.9km
世帯数			12,187戸
人口	(男)		23,440人
	(女)		25,401人
	計		48,841人
	男	女	計
出生	31人	32人	63人
死亡	13人	14人	27人
転入	39人	33人	72人
転出	44人	33人	77人

編集発行人　魚津市
印刷　魚津印刷株式会社