広報うおづ

46 / 7

No. 305

昭和46年7月1日発行
発行所　富山県魚津市役所
（〒937）

昭和27年9月13日第3種郵便物認可／毎月1日1回発行／

（とじておくとべんりです）

おかあさんも参加

盛況のバレーボール教室

西部中体育館が6月から夜間開放され、各種スポーツに取り組むグループや青年の参加でにぎわっています。

とくに、毎週水曜日には「スポーツ教室」が開催され、6月と7月はバレーボール教室がひらかれております。この教室には、家庭婦人など多数参加し、専任指導員のコーチでなごやかに練習が行なわれています。

なお、体育館の夜間開放は、月曜日から金曜日まで（午後6時30分～同9時30分）、バスケットボール、卓球、成人体操、バトミントンなど団体で利用できます。希望者は、市教委社会教育課へお申込みください。

写真＝バレーボール教室で練習をする婦人たち

人口のうごき（5月末）

世帯数		11.770世帯	
人口	（男）	22.590人	
	（女）	24.560人	
		（男）	（女）
出生		49人	34人
死亡		17	10
転入		63	72
転出		55	70

道路の舗装すすめる

41路線 11・5キロを着工

市民のみなさんから要望の多い道路の舗装と改良は、ことしの重点施策の一つとしてとりあげられて工事がすすめられています。

市道の舗装については、やく四千五百万円をかけて十一・五キロ㍍を着工することになっています。

つぎに舗装されるおもな路線と延長についておしらせします。

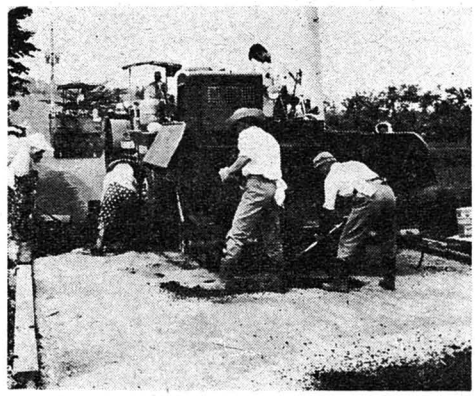

市道の舗装は、四十一路線延長一万一千四百二十九㍍を計画、この費用四千四百七十万円が見込まれています。舗装工事は4月から始められ、すでにできあがったものもありますが、8月中旬までに完成が予定されています。

おもな舗装路線

—市　道—

▽田方町四号線＝望月前ほか百八十六㍍、▽諏訪二号線、諏訪九号線、元町線ほか＝旧高町地内一千六百八㍍、▽都計十二号線＝火の宮町地内七百十㍍、▽魚津臨港線＝金屋町上村木地内三百㍍、▽都計四号線＝真成寺双葉町地内百二十㍍、▽八代堤防線＝八つ橋湯前通り百㍍

▽西魚津駅前線＝駅～自動車学校間百五十㍍、▽住吉吉野線＝住吉旧国道～新国道間八百五十㍍、▽住吉三号線＝小学校前三百㍍

▽慶野湯上線＝出部落付近六百㍍、▽金山谷北山線＝分校～鉱泉間三百㍍、▽開木山線＝火葬場取付道路五百㍍

▽保健所横線＝同所～明石農機間二百六十㍍、▽文化町保健所横線＝文化町踏切～同所間百㍍

▽緑ケ丘線＝新国道～墓園間六百五十㍍、▽友道大光寺線＝舟崎電気店前百㍍、▽都計五十号線＝沖田地内百十㍍

▽東城線＝島尻～前東城間三百八十㍍、▽吉島団地東中線＝市営住宅内五百五十㍍、▽杉野印田線＝新国道～グランド間二百五十㍍、▽印田六郎丸線＝県道～水源地前通り百五十㍍、▽晴海ケ丘線＝団地内四百五十㍍

▽都計三十七、三十八、百十、百三、百十二号線＝魚津駅日通前、農協スタンド横など、五百三十㍍、▽青島線＝県道～日カ青島社宅間四百㍍

▽経田坂の下線＝宮井酒店横通り百七十㍍、▽岡経田立石線＝坂の下宮～地鉄踏切間二百八十㍍、▽経田保育線＝保育所前通り百九十㍍、▽経田駅高工線＝県道～工業高間三百㍍、▽経田母子寮線＝旧母子寮横通り百十㍍

▽東尾崎線＝県道から東尾崎地内百四十㍍、▽女子高校線＝木下新地内百五十㍍、▽小川寺日尾線＝小川寺地内二百三十㍍、▽小川寺御影線＝小川寺地内百㍍など。

—県　道—

▽阿弥陀堂魚津駅線＝天神野新地内一千百㍍、▽大谷荒町線＝大谷地内八百㍍（以上簡易舗装）、▽古鹿熊田方町線＝大光寺地内六百㍍

写真上＝市道開木山線の舗装工事

松倉小学校にプール

松倉小学校にプールが建設中です。このプールは、幅十㍍、長さ十五㍍、五コースの小型のものです。シャワー、洗眼、給水施設を含めて工事費は四百四十七万円で、7月10日ごろ完成することになっています。これで市内小学校のプールは七つとなりましたが、ことしから安心して水泳ができるものと、同校児童や父兄から完成がまたれています。

市役所前公園を整備

市役所前公園は、昨年にひきつづき整備工事がはじめられました。ことしは、植樹がおもで、けやき、かし、いちょうなど五十八本と、さつき、つつじなど九百九十本が植えられ、緑ゆたかな公園となります。また遊歩道の舗装、芝張、ベンチ八基も設けられ10月末に完成する予定です。工費は五百万円。

たいへんべんりです……

市税の口座振替

市税の納期は、一年を通じて5月と3月を除いて各月にあり、納税者のみなさんが、そのつど金融機関などへ出向いて納税しなければなりません。

市では、このような面倒な手間を簡単にするため、口座振替制度をすすめております。

この振替制度に加入されますと、税の納期の最終日に、預金口座から自動的に振込まれますので、直接納税に出かけなくてもよく、また、納期限を忘れていても、金融機関が納税手続きをしてくれます。

口座振替できる税金は、市県民税、固定資産税、国民健康保険税、軽自動車税です。

口座振替を利用されても、いままでどおり納税通知書が本人あてに出されますから、課税された内容や税額などは、十分わかり、本人の知らない間に税金が引かれてしまうということがありません。

この制度に加入されるときは、預金の種類と口座番号、口座利用の印鑑をお持ちのうえ、金融機関または市役所税務課へお申込みください。

国民健康保険条例の改正など
十四議案を可決

6月定例市議会は、9日招集され、まず市長から46年度一般会計補正予算、簡易水道事業補正予算など十四議案の提案理由説明があり、議案は、常任委員会へ付託されました。このあと新川広域圏事務組合議員などが選ばれました。

12日再会された議会では、各委員長から議案審査報告のあと、十四議案は原案どおり可決され、また、青年の家建設に関する請願ほか陳情書十二件を採択、そのほか陳情六件を保留または不採択として処理されました。

6月定例市議会

一般会計　補正予算額は三千二百万円

おもな議案

■一般会計補正予算

歳入歳出額がそれぞれ三千二百四十七万円追加され、予算額は十九億三千七百五十八万円となりました。支出のおもなものは次のとおり。

老朽がいちじるしいじんかい焼却場の修繕費に百七十五万円、蛇田地区の農道延長九百九十㍍整備に八百九十万円、山林振興事業の一つである金山谷北山線道路改良に三百六十万円、上中島九号線道路改良五百二十万円、住吉吉野線踏切改良に三百三十万円、東蔵平沢線板橋改良に四百五十万円、魚津駅―電鉄魚津駅線道路改良に九百万円など計上されました。

また、西部中学校音楽室の改築と、バレーコートの新設に百八十万円、片貝山女分校跡を「魚津市青少年の家」として開放するための改装費や運営経費として百四十万円、災害復旧費としては、経田漁港しゅんせつ事業百九十万円、農業用施設や林道の復旧費五百三十七万円などが見込まれました。

これらの財源として、繰越金一千六百万円、国県支出金七百三十万円、分担金および負担金三百八十万円、市税三百万円など計上されました。

■簡易水道事業会計補正予算

吉野および上野（上中島地区）に簡易水道を設置することになりこれに要する費用一千四百十六万円計上され、この財源として、国県の補助金四百九万円、受益者分担金四百二十九万円、市債六百万円が見込まれました。

■市議員等の報酬および費用弁償に関する条例改正ほか

市議会議員、市長ら三役、教育長などの報酬や給与が、特別職等報酬審議会の答申にもとずいて、議長七万円、副議長六万円、議員五万五千円、市長十九万円、助役十六万円、収入役十五万円、教育長十四万円に改正されました。

■国民健康保険条例の改正

国保加入者が出産したとき、助産費として、現在二千円支給されていますが、9月から一万円に引き上げられます。

■国民健康保険税条例の改正

保険税の課税限度額が五万円から八万円に改正されました。また、年間所得額が、基礎控除額に被保険者一人について六万五千円を加算した金額より下まわる場合には、減額世帯の対象になりますが、この金額が八万円に引き上げられました。

新川広域圏事務組合議会
予算や役員などきめる

新川地区の発展をはかるため、昨年二市三町による広域市町村圏の設定を受け協議会を設けて振興整備計画が策定されました。

この新川地区広域市町村圏振興整備計画には、46～50年度実施する事業がきめられていますが、この計画にもられた共同事務を処理するため、4月1日に新川広域圏事務組合が設立され、事務局が魚津市役所三階に置かれました。このため協議会が廃止されました。

この事務組合の議決機関である組合議員が、関係市町の6月議会において選出されましたので、6月15日魚津市役所で、初の組合議会がひらかれました。役員の選出や46年度組合一般会計予算、組合運営に必要な関係条例などが審議され決定されました。組合議員および役員は次のとおり。

▽議長＝船屋幸吉（黒部市議長）▽副議長＝上野幸一（入善町議長）▽議員＝中尾政一　後藤広作　河崎浅之助（以上魚津市）畠平俊雄、岡島清吉、川本元次郎（以上黒部市）　長島啓太郎　嶋田久之（以上入善町）　上島栄吉、米田吉二（以上上朝日町）宇奈月町は町議会議員選挙後に選出　▽監査委員＝酒井栄（朝日町議長）　山本米作（宇奈月町監査委員）　▽収入役＝三井芳久（魚津市収入役）

また、組合の執行機関として理事会が設けられ、関係市町の長が理事となっています。理事会の役員は、理事長が魚津市長、副理事長が黒部市長と入善町長の三人です。

写真＝第1回の広域圏事務組合議会

臨時市議会ひらく

臨時市議会は、6月28日ひらかれ、一般会計補正予算（一千九百七万円追加）愛育園改築工事請負契約、経田漁港修築事業工事請負契約など四議案を可決、また新川育成牧場組合議員に後藤広作、伊東直二氏が選出されました。

青少年の家

山女分校跡に開設

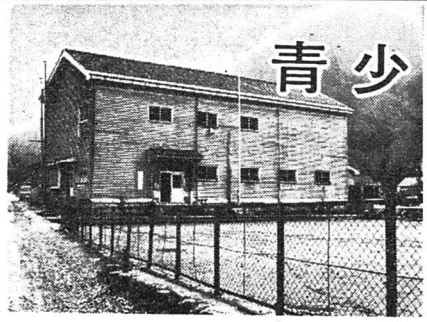

青少年や青少年育成関係者が、共同生活をしながら自然に親しみ、体育、レクリエーション活動を通じて、社会性や友情を深める目的で「魚津市青少年の家」がことしからひらかれることになりました。市教委では、この青少年の家を、片貝小学校山女分校跡の校舎を利用することにし、改装工事をいそいでいます。

青少年の家は、7月20日ごろから8月末日までは毎日、この期間を除く4月から10月までは、土曜日と日曜日に開設されることになっています。

宿泊定員は五十人で、必要な炊事用具や食器類をそなえ、やく百名の研修ができます。使用料は無料ですが、燃料や調味料など実費徴収することになっています。

17日は 勤労青少年の日

青少年ホームでつどいを計画

昭和45年5月に勤労青少年福祉法が制定されましたが、これは勤労青少年が充実した職業生活を営むことができ、よき職業人として成長していくよう設けられたものです。

また、勤労青少年が職業人としての自覚をもつよう7月の第三土曜日(17日)が勤労青少年の日と定められました。

この法律は、勤労青少年が健全に成長するよう勤労青少年ホームにおいて、指導員がいろいろな相談に応じ、必要な指導を行ないレクリエーションに、グループ活動などに余暇を有意義にすごせるようつとめなければならないということもきめられています。

青少年ホームでは、この日を記念して、楽しい歌声、のど自慢、ゲーム、演奏会などのつどいを計画しています。

家庭教育相談室ひらく 図書館内に

家庭教育についての悩みや不安はありませんか？

市教委では、家庭における人間関係のこと、こどもの性格形成のこと、こどもの知能や身体のことなど、家庭教育についてみなさんの相談を受けるため、7月12日から家庭教育相談室を次のように設けることになりました。

▽相談日時＝毎週月曜日午後1時～4時

▽相談場所＝市立図書館

▽相談員は、富山大学助教授泉俊郎　医師桝崎哲夫　家庭裁判所調停委員中村松之助　市教育センター教諭扇谷逸郎　西部中学教諭松永昭子　魚津高校教諭堀駿さんの六人です。

▽相談されるときは、事前に連絡されても、また直接相談室へおいでになっても結構です。なお相談員の担当日が決められております。

社会を明るくする運動

7月1日から一カ月間、全国いっせいに「社会を明るくする運動」が行なわれます。

この運動は、私たちみんなの手で、犯罪の防止と罪を犯した人たちの更生に理解を深め、すすんでそれぞれの立場において力をあわせ、犯罪のない明るい社会をつくりあげようとするものです。

最近の犯罪や非行は、広域化し地域社会に悪い影響を与えております。社会、学校、家庭においても、犯罪の原因となる障害を取り除き、犯罪予防にご協力願います。

屋外広告物は届出が必要です

最近、国鉄魚津駅前広場や電鉄魚津駅前、国道八号線沿線などに無届けの広告物がよくみられます。また、電柱や街路樹にも立看板やポスター、かけ札など違反広告物が数多くみられ、街の美観をいちじるしくそこね、交通上の障害にもなっています。

このような屋外に掲出される広告板やポスターなどは、県条例によって届け出ることが義務づけられておりますので、広告物を出されるときは、事前に市役所建設課へ届け出てください。

予防注射と検診

住民検診

レントゲン車による住民検診がはじまりました。学校や勤め先で検査を受けている人を除いて検診を受けましょう。

西布施　▽西布施連絡所＝7月12日午前10時～12時、午後1時～3時　▽黒沢保里清弘宅＝7月13日午前10時～12時、午後1時～3時　▽御影川上健治宅＝7月14日午後1時～3時

片貝　▽道坂米沢清吉宅＝7月14日午前9時30分～11時

経田　▽持光寺公民館＝7月15日午前9時30分～10時30分　▽江口倉庫＝7月15日午前11時～11時30分

天神　▽天神分教場＝7月15日午後1時～3時

加積　▽加積公民館＝8月2日午前9時30分～11時30分　▽東部中学校＝8月3日午前9時30分～11時30分

上野方　▽上野方小学校＝8月2日午後1時～3時

下中島　▽住吉小学校＝8月3日午後1時～3時

六歳未満の結核予防接種

昭和40年4月2日から45年12月

〝魚津観光まつり〟

8月7～9日に実施

魚津観光まつりが、8月7日～9日までの三日間行なわれることになりました。この観光まつりは観光魚津のイメージアップと観光客誘致をはかるため、昨年から実施され、ことしは第二回目を迎えます。6月15日の実行委員会で次のような行事が計画されました。

8月7日（土）

▼のど自慢大会＝午後2時～5時、市民会館　▼とうろう流し＝経田浜、諏訪海岸　▼たてもん祭＝諏訪神社

8月8日（日）

▼三市二郡実業団相撲選手権大会（青年団相撲大会、中央大学相撲部の特別出場）＝午前9時から、魚津神社　▼バトントワラーズの市中行進＝午後5時～6時　▼せり込み蝶六街流し＝午後7時30分から　▼とうろう流し＝午後8時30分から諏訪海岸　▼たてもん祭＝諏訪神社

8月9日（月）

▼納涼花火大会＝午後7時30分～9時、大町海岸

期間中は商店街中元大売出しが行なわれます。また、観光写真コンテストも実施される予定です。

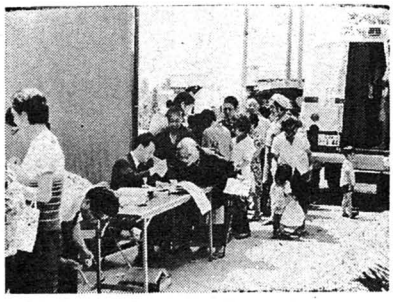

公害健康調査は、21～23日、道下経田地区の一千二百人を対象に行なわれました。

県庁移動相談室は10日小川寺光学坊でひらかれ、県政対にする活発な意見や要望がのべられました。

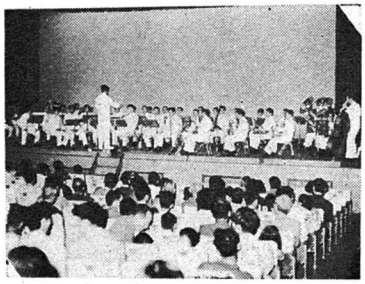

海上自衛隊東京音楽隊の演奏会は14日市民会館であり、勇壮なマーチなど素晴らしい演奏をきかせてくれました。

植林するときは必ず転用申請を

最近、休耕などの関係から山間部において、農地（田畑）に植林される人が多くなりました。しかし、農地に植林するときは、事前に農業委員会へ転用申請を出し、県知事の許可を受けなければ、植林することができないことになっております。

もし、県知事の許可を受けないで、植林している人があれば、農地法に違反していますから、いますぐ地区農業委員か、市役所内農業委員会事務局へ相談して、転用申請の手続きをしてください。

なお、46年度の米の生産調整で水田に植林されるときは、46年11月30日までに、必ず県知事の転用許可を受けることが、永年転作奨励補助金の交付を受ける条件になっていますからご注意ください。

寄付

▽二万円＝黒部市山沢与兵衛　▽一万円＝村木十一区寺崎ムッエ　▽一万円＝双葉町籏智熊雄　▽五千円＝西尾崎中村博志　▽五千円＝金山谷左近勇吉　▽三千円＝金浦町大島信子（以上香典返しの一部を）　▽七万七千四百二十八円＝淡交会魚津支部青年部、魚津青年会議所、吉田工業KK研究部工機部、魚津OFBM、魚津西ロータリー　▽五千円＝岡町藤田秀雄　▽二千円＝金山谷部落青年会一同　▽二千円＝中央通り一丁目飛世静枝、いずれも善意銀行へ寄付がありました。また、住吉保育園へ、折紙ケース（五千円相当）が吉野浦田三郎さんより寄付がありました。

交通事故巡回相談

県の交通事故巡回相談は、7月6日（火）と7月28日（水）の二日間、市役所第三会議室でひらかれます。（時間は午前10時から午後3時まで）交通事故でお困りのことがありましたらご利用ください。

31日までに生まれたお子さんを対象にツベルクリン反応注射とBCG接種を行ないます。園児はその施設で接種してください

校下	ツベルクリン注射 8月	判定とBCG 8月	場所
本江	2日	4日	小学校
加積	3日	5日	分教場
天神	3日	5日	分教場
上中島	4日	6日	小学校
経田	9日	11日	小学校
片貝	9日	11日	小学校
道下	10日	12日	小学校
西布施	10日	12日	小学校

受付時間は午後1～2時

胃ガン婦人検診

ガンの早期発見を目的に胃ガンと子宮ガンの検診を行ないます。

＜婦人検診＞

地区	検診日	場所
西布施	8月10日	小学校
住吉	8月17日	小学校
上野方	10月6日	小学校

▽…検診時間午後1時～2時

▽…検診予定人員は各会場とも八十名、検診料は三百円です。

▽…申込みは、西布施地区が8月3日まで、住吉地区が8月10日まで市役所保険衛生課へ。

＜胃ガン検診＞

地区	検診日	場所
西布施	8月2日	小学校
松倉	8月11日	連絡所
本江	9月14日	魚津保健所

（次ページにつづく）

県政公聴会 8月4日に

県では、県政に対する卒直な意見、要望などをお聞きして、行政に反映させるとともに、より豊かで住みよい県土をつくりあげることをねらいとして、県政公聴会をひらきます。県政に対するご意見をお聞かせください。

▽日時＝8月4日（水）午後2時から4時まで
▽場所＝村木小学校講堂
当日は県から知事や各部長などが出席される予定。

冷凍食品の展示と調理の実演

七十年代は、食品のエースとして冷凍食品が脚光をあびてきました。県では、冷凍食品の正しい保存法や調理法について理解を深めていただくため、展示会と調理法の実演を行ないます。

▽日時＝7月7日（水）午後1時から午後4時まで
▽場所＝市役所前広場
▽展示と実演内容＝①冷凍食品の展示（やく三百種類）②調理法の実演 ③映画（やく30分）

みんなの消費生活展

県では、消費生活センターの開所を記念として「第一回みんなの消費生活展」をひらきます。

▽日時＝7月9日～13日、午前10時～午後6時
▽場所＝県民会館一階
▽展示品＝①技術の進歩による環境の変化 ②情報化の進展にともなう環境の変化 ③生活の高度化にともなう生活問題 ④生活設計と家計など。

8月1日現在で住民の実態調査

市では8月1日現在で住民の実態調査を行ないます。これは、住民基本台帳法の定めるところにより、住民の福祉と利便をはかるため、住民登録が適正に行なわれることを目的とするものです

調査の内容は、住所の登録、選挙人名簿の登録の有無、国民健康保険や国民年金加入の有無などです。調査員がお伺いした際は、みなさんのご協力をお願いします。

統計グラフコンクール作品募集

富山県や統計協会などの主催により、統計グラフコンクールが実施されますが、つぎのように作品を募集しています。

▽応募資格と課題＝県内に在住する人。一部が小学校児童（本人の観察した結果をグラフ化）、二部が中学校生徒（既存の統計資料の利用か、本人の観察した結果をグラフ化）、三部が高等学校以上の学生（制限なし）、四部が一般（制限なし）
▽送付先＝富山市総曲輪一番七号 富山県統計調査課
▽締切日＝8月31日まで
くわしいことは市役所総務課へお問合わせを。

自衛艦の艦内公開と体験航海

海上自衛隊の姿をみなさんにみていただくため、自衛隊駆潜艇四隻の艦内公開と体験航海が8月1日(日)と2日（月）の二日間、富山市岩瀬港岸壁で行なわれます。

▽艦内公開＝だれでもみることができます。
▽体験航海＝やく八百名を1日の午後と、2日の午前に分けて、富山湾を一周します。
体験航海を希望される人は、往復はがきに住所、氏名、年齢職業、希望日を記入して、富山市牛島新町6－24、自衛隊富山地方連絡部広報班へお申込みを

自動車運転手募集

市役所では自動車運転手一名を募集しています。希望者は7月12日（月）まで秘書人事課へお申込みください。

▽年齢＝昭和16年4月2日以降に生まれた男子
▽資格＝大型一種免許を有する人
▽待遇＝面接の際、前歴など計算し決定します。

自然と親しみましょう

移動保健所ひらく
西布施地区で

魚津保健所では、西布施地区で移動保健所をひらきます。これは平素、保健所の利用が困難な遠隔地の人を対象に無料で行なわれるものです。

実施事項

①結核検診＝レントゲン撮影 ②乳幼児、一般検診＝尿、便、血液血圧、心電図、眼底の各検査と診察 ③成人病検診＝胃ガン、子宮ガン検診 ④相談および指導＝栄養、家族計画など ⑤そのほか水質検査、世帯調査、個人健康調査衛生教育など

対象地区と開設日時

▶小川寺、日尾地区＝7月12日（月）午前10時から午後3時まで西布施連絡所
▶黒沢地区＝7月13日（火）午前10時から午後3時まで保里清弘宅
▶御影地区＝7月14日（水）午後1時から3時まで川上健治宅

今月の納税

国民健康保険税 第1期
固定資産税 第2期
納期限は7月31日

▽…検診時間は午前9時～11時
▽…検診予定人員は各会場とも六十名、検診料は四百円です。
▽…申込みは、西布施地区が7月26日まで、松倉地区が8月4日まで、市役所保険衛生課へ。

妊婦検診と母親学級

妊婦検診と母親学級は、毎月第一、第三金曜日魚津保健所で行なわれます。

▽妊婦検診＝午後1時～1時半
▽母親学級＝午後1時30分～3時30分。7月16日は、妊婦体操（安産、無痛分べんのための体操）と、映画「妊娠中の保健」8月6日は、「分べんの生理」「出産の準備、赤ちゃんの衣服について」医師、保健婦から講話があります。

医師による健康相談日の変更

7月の医師による健康相談は、都合により第三水曜日の21日に変更されました。

第三〇五号　編集発行人　沢本　章　印刷所　中部印刷株式会社