

（とじておくといへんりです）

新しい体育館で

卒業式

西部中学校

西部中学校の体育館は、昨年8月から工費四千八百二十二万円をかけて建設中でしたが、近く完成します。この体育館は、鉄筋コンクリート平家建て、のべ面積一千三百九十平方メートル、床下の高さが三層もあるピロティ式の建物で、ステージや控室、バスケットボールコート二面がとられ、市内の学校でいちばん広い体育館となりました。

3月17日には、内装工事がほとんどできあがりだったので、第二十四回卒業式が新装なった体育館で行なわれ、四百三十九名の卒業生は、先生や在校生のあたたかい祝福を受け、母校を巣立って行きました。

（写真Ⅱ在校生の送辞を受ける卒業生）

人口のうごき（2月末）

世帯数	11.698世帯
人口	47,212人
男	22,627人
女	24,585人
	(男) (女)
出生	28 34
死亡	14 9
転入	38 30
転出	53 34

市民税の税率引下げ(標準に)など

四十二議案を可決

3月定例会
市議

昭和46年度の新しい市政の方向をきめる。3月定例会市議会は、3月9日から20日まで十二日間にわたってひらかれました。この議会でまず高野市長が、予算編成の基本方針と議案提出理由を述べ、議案は各委員会で審議され

ました。20日再開された議会では、各常任委員長から議案審査報告のあと、46年度予算、市税条例の改正など三十七議案は原案どおり可決されました。

監査委員など再選

新年度予算などを決めたと、継続審議になっていた44年度決算ほか五議案も認定、陳情二十六件、請願二件が採択されました。また任期満了にともなう監査委員に宮野勇盛氏(61歳) 経田中町(60歳) 公平委員に寺口豊二氏(60歳) 経田中町(60歳) を再選、人権擁護委員に小川政竹氏(63歳) 本江 島津ゆきゑさん(62歳) 六郎丸)の推薦に同意がありました。また、「旧軍人恩給の処遇改善について」「国民年金法改正について」の二意見書が採択されました。

おもな議案

▽市税条例の改正

住民負担の軽減をはかるため、個人市民税の税率は、46年度から標準税率になります。市民税の税率は、年々税率が引き下げられ、

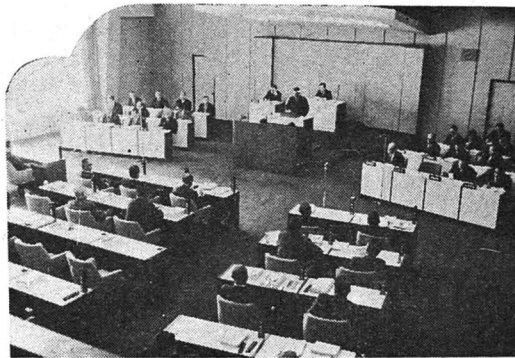

を策定するにあたり、市民の各階層の意見や要望を十分反映させるため、総合計画審議会を設置することになりました。審議会の委員は三十名以内、任期は二年となっています。

▽印鑑条例の改正

現在の印鑑証明作成事務を機械化して、印鑑登録証明書が交付できるように条例が改められたものです。これによって、肉眼照合のための過失や記載誤りを防ぎ、あわせて事務処理をスピードアップし市民サービスの向上をはかることをねらいとしています。実施は5月1日から。

▽心障児童年金条例の改正

現在の条例では三歳以上、二十歳未満の人で、三級以上の障害児と、知能指数五十以下の精薄児に年金が支給されています。これを

4月から障害の程度一級のものについても、終身年金がもらえるように範囲をひろげ、さらに条例の名称を「心身障害者年金条例」に改められました。

▽市民会館条例の改正

市民会館の内部施設の充実をはかるため、その財源の一部として、4月から使用料金を平均一・八割引き上げることになりました。

▽市営住宅管理条例の改正

最近、勤労者の収入の増加、物価上昇などにより、第一種公営住宅と公団賃貸住宅の間に入居資格のギャップや第二種公営住宅に入居できる収入基準が低く、現状にあわなくなっています。住宅の入居資格を緩和するため、4月から、基準となる収入額を一〇〇〇〇〇割引き上げることになりました。

▽都市公園条例の設定

火災復興事業によって設置された八カ所(東栄町、下村木、新金屋、金浦町、港町、村木、道下、下村木第二公園)の児童公園は、施設が逐次整備されておりますので、この管理運営の方法がきめられました。

▽過疎地域工業振興条例の設定

上中島、松倉、片貝、西布施地区は、県の過疎条例で指定されましたが、この地域は過疎化現象が

いちじるしく、防災、教育、保健など地域社会を構成する基礎条件の維持も困難となっています。とくに地域の生産機能が低下していますので、公害のない工場の進出をしやすいし、地域住民の福祉の向上と地域格差の是正に寄与するため条例が設けられました。

▽新川広域圏事務組合の設置

昨年7月、新川地区広域市町村圏が設定され、10月に同協議会がつくられて、圏域の振興整備計画が策定されました。この事業を実施するため、二市三町による広域圏事務組合を、4月から設けることになりました。組合の事務所は、魚津市役所内におき、組合議員十七人(魚津、黒部各四、他町各三人)で構成し、組合運営経費は人口割(七〇割)と平均割(三〇割)で分担することなど定められました。

▽市道路線の認定

ほ場整備が完了した六郎丸、黒沢、長引野地内の十路線、室田地内の一路線、あわせて十一路線、延長約八千びが市道に認定されました。

▽青年学級開設について

46年度は、十三学級の青年学級を開講し、青年の教養を高めることになりました。

46年度予算額

一般会計 19億511万円

歳 入	
市 税	6億7,247万円
地方交付税	4億6,000万円
国庫支出金	3億6,868万円
市 債	1億0,860万円
県支出金	8,449万円
使用料および手数料	6,389万円
分担金および負担金	5,890万円
諸 収 入	3,541万円
自動車取得税交付金	2,000万円
寄 付 金	1,114万円
財 産 収 入 金	1,043万円
繰越金	1,000万円
交通安全対策特別交付金	110万円
歳 出	
民生費	3億0,097万円
総務費	2億8,598万円
教育費	2億7,861万円
教養費	2億4,960万円
土木費	1億8,021万円
農林水産業費	1億7,225万円
衛生費	1億4,842万円
公債費	1億0,543万円
防衛費	5,865万円
消防費	5,253万円
労働費	2,967万円
協議会費	2,779万円
商予備費	1,500万円

特別会計 4億3,393万円

国民健康保険事業	3億2,766万円
農業共済事業	
農作物共済勘定	6,088万円
家畜共済勘定	723万円
業務勘定	2,994万円
下水道事業	411万円
簡易下水道事業	56万円
大海寺地区	333万円
鉢地区	22万円

水道事業会計

収益的収入	5,687万円
支出	5,376万円
資本的収入	1,500万円
支出	3,407万円

▽分担金および負担金
 保育所にお子さんをあずけるため、みなさんから支払われる負担金四千五百万円や、土地改良、林道開設、林業構造改善事業、災害復旧地元負担金など、あわせて四千五百七十三万円計上されました。

46年度予算きまる

1般・特別会計で23億3900万円

前年より22%ふえる

歳入
 ことしの1般、特別会計の予算総額は二十三億三千九百万円となりました。これは前年予算にくらべ二割も上回っています。ことしは都市づくり、生活環境整備などに重点に、市民生活の向上をはかることが基調とされ、予算編成がなされています。では、つきにことしの予算のあらましをお知らせします。

▽市税
 自主財源でいちばん大きなウエイトを占めるのが市税で、前年より一七割多い六億七千二百四十七万円を見込んでいます。個人市民税の税率は、ことしから標準税率になり、やく三千七百万円が減税となりました。市税収入の内訳は固定資産税 三億 三三一万円、市民税 二億四六八八万円、たばこ消費税 六九四九万円、電気ガス税 四〇三七万円、軽自動車税 九八三万円、入湯税 二六一万円

▽国庫支出金
 新年度の国の施策がはつきりつかめませんので、前年度実績にもとづいて三億六千八百六十八万円見込まれています。負担金としては、生活保護に要する経費六千九百万円や、保育所費四千九百万円、労働費二千九百万円、吉島小学校新築費二千六百万円、災害復旧費

▽地方交付税
 広域圏事業における基準財政需用額の伸びを見込み、前年度より一億六千万円多い四億六千万円を計上。

▽県支出金
 八千三百万円など。また、補助金としては、都市改造、街路事業に七千二百万円、経田漁港修築一千九百万円などです。

▽市債
 市が事業を行なうために、借入れるお金で、昨年度より五千三

一般会計歳入費目別内訳

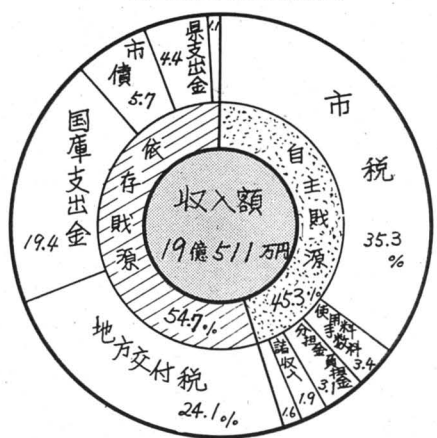

▽県支出金
 百万円ふえ、一億八百六十万円計上しています。ごみ焼却場建設とこみ収集車購入に三千四百万円、愛育園新築二千二百万円、吉島小学校舎新築二千万円、災害復旧費一千四百万円、都市計画事業九百六十万円などです。

歳出 予算23億円の使いみち



▽：つぎに予算は、どのように使われるか歳出のなかみをみましよう。

▽：まず、支出額を性質別にわけてみますと、投資的経費が七億四千万円で全体の三九割を占め、前年よりも二億一千万円もふえております。

ついで人件費が五億一千九百万円で二七割を占め、前年にくらべ一九割ふえています。また、消費的経費が四億六千四百万円、その他の経費一億八千万円となっております。

一般会計性質別支出割合

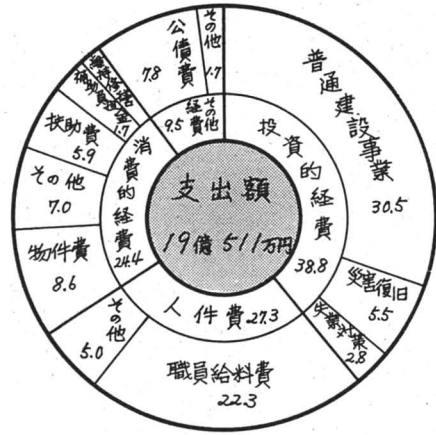

市道の舗装や改良に 八千五百万円

■市民の要望の強い道路舗装や改良を中心に、加積地区の都市改造事業など、住みよい都市づくりのため、土木費は、前年より八千二百八十万円(五〇割)多い二億四千九百六十万円が計上されました。

■みなさんから要望の多い道路をよくするための費用として、市道の舗装に四千五百万円、市道の改良に三千五百万円、市道の補修

まちづくりのために 土木費

に五百五十万円を見込んでいるほか、山村振興道路整備による北山、金山谷線六百五十割の改良に一千万円を計上し、積極的に道路の整備がすすめられます。

■加積地区の都市計画事業は、街路の築造や宅地の整地工事、家屋移転などを予定しています。(六千三百万円)

■県道馬出友道線(田方町通り)の拡幅工事ともなう用地費や移転補償費に三千三百三十六万円を計上。そのほか、公園の整備に五十万円、小うなぎ川ほか橋梁の

改修に百三十万円、住宅修繕に三百四十二万円、火災復興地区換地精算金二百四十二万円など計上されました。

生活環境整備と 福祉対策

衛生費・民生費

■生活環境整備をはかるため、衛生費は前年より八千七百万円多い一億七千二百二十五万円計上されました。

■清掃関係では、眼界にきているごみ焼却場の能力をアップするため、焼却炉の建設(一億四千万円)を予定し、二カ年継続事業として、46年度五千六百二十三万円が見込まれました。また、収集車二台(五百万円)の購入を計画し収集能力を高めることになって

■尿処理費では、収集委託料二千四百三十六万円、東部衛生処理組合負担金二千二百八十八万円など計上。

■公害対策としては、環境保全

のための実態をはあくする公害パトロール車(七十万円)や、ばいじん測定機を購入することになりました。また、みなさんの健康を守る結核予防、胃がん検診、成人病検診費など一千七百十三万円見込まれました。このほか、国保事業へ五百万円、下水道事業へ二百六十万円繰り出されました。

■民生費は、前年より九千九百七十万円(四三割)多い三億九千七百

■社会福祉費(三千五百万円)では、老人・精薄者・身障者施設収容の費用一千三百六十万円、ねたきり老人を世話する費用や老人健康診査費二百八十万円など計上

愛育園を新築

■児童福祉費(二億七千万円)は、市内の十二保育所の運営費と委託料五千九百三十二万円、老朽している愛育園を四千四百三十五万円で鉄筋コンクリート二階建てに改築します。また、児童クラブ育成、季節保育所費、交通遣児年金、家庭児童相談室設置ほか二百万円など見込まれました。

■生活保護に直接必要な扶助費は八千六百三十万円で、前年より一千二百万円ふえています。

特別会計

△国民健康保険▽
 予算総額は、前年より三千二百万円ふえ、三億二千七百六十六万円となっています。財源としては、保険税一億五千三十八万円、国庫支出金一億七千四百一十一万円一般会計からの繰入金五百万円がおもなものです。

いっぽう支出は、医療機関へ支払いする保険給付費が全体のやく九〇割の二億九千五百三十七万円で、前年より二千八百万円多くなっています。そのほか職員費、事務費、徴税費が二千七十万円、助産・葬祭費、育児手当二百八十万円など計上されています。

下水道事業

△下水道事業▽
 予算総額は四百一十一万円で、汚水桝の設置費と、現在の施設維持管理費、公債費が計上され、この財源として、下水道使用料、汚水桝設置負担金や一般会計からの繰入金(二百六十万円)があてられております。

水道事業会計

△収益的収支▽ 収入には、水道使用料や新設給水工事負担金など五千六百八十七万円を計上。いっぽう支出には、漏水の調査不良メーターの取替え、三

産業の振興



農林水産業費
商工費

■農林水産業費は一億八千二百一十萬円で、前年より三千八百九十三萬円（二八割）多くなっています。

■林業関係では、林業構造改善事業に三千萬円を見込み、常泉寺線、山女線、鉢春日線延長二千四百百の林道を開設（二千四百六十萬円）するほか、なめこ加工施設素材生産施設などをつくります。そのほか、北山線、鹿熊線、黒沢一号線など延長一千二百の林道開設に六百六十萬円、林道補修、治山事業に二百六十萬円、委託造林に一千五百八十萬円、市有林造成に七十一萬円など計上。

■土地改良事業には千二百十萬円を見込み、水路、農道などを改良します。また、ほ場整備事業には五百五十四萬円、そのほか農業委員会費四百五十二萬円、新川育成牧場組合負担金五百五十萬円、優良豚、はらみ牛導入に百二十萬円、また、農業構造改善事業や、農業振興地域整備の指定を受けるための調査費百六十萬円、米生産調整対策費七十萬円なども計上さ

れました。

経田漁港を修築

■第四次経田漁港の修築事業は、昨年にひきつづき三千九百九萬円を見込み、港内のしゅんせつ、用地造成、岸壁や道路の築造をすすめます。また、てんぐさ、海藻類の増殖をはかる投石事業に百五十萬円など計上。

■商工費は、前年度より一三割多い二千七百七十九萬円見込まれました。小口事業融資預託金に七百萬円、商工団体育成費百十三萬円、観光費百一萬円、水族館費一千百六十三萬円がおもなもので

役所の経費など

公債 災害復旧 総務 消防費

■総務費は、二億八千五百九十八萬円で前年度より四千八百七十四萬円（二〇割）増加しました。市役所全般に共通する事務費、職員費のほか、市民会館の経費三百八十七萬円、市史下巻を刊行する経費六百七十萬円が計上されました。

交通対策費としては、交通道德の高揚をはかるため、移動交通安全教室の設置（百四十萬円）や、街路灯、防護さく、カーブミラ

1、誘導標など安全施設を充実す



教育施設の充実と 体力づくり

教育費

■教育費は、二億七千八百六十一萬円で、前年より五千四百八十萬円（二一五割）ふえています。

■統合吉島小学校は、昨年にひきつづき、鉄筋コンクリート三階建て、のべ面積千五百八十八平方の校舎を建設するため、九千九百九萬円を計上、完成次第、授業を始めることになりました。

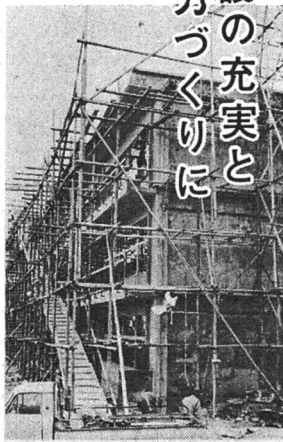

■山間部児童のため松倉小学校に十五バールを建設（四百五十萬円）するほか、本江小学校と西部中学校の渡り廊下に百十萬円、小中学校の窓わく補修に三百萬円、校舎修繕に四百八十萬円などが計上。なお、こしは父兄負担

など問題のある需用費が前年より二〇割ふえております。

■社会教育費では、埋蔵文化財発掘に百萬円、松倉城趾公園整備に五十萬円、留守家庭児童の指導に六十五萬円、青年、婦人学級開設など公民館活動費に六百八十萬円ほかが見込まれました。

■また、西部中学校体育館完成にともない、市民のスポーツ活動に役立てるため同館を開放することになり、その費用や、体力づくり運動、スポーツ教室開設費、体育大会、野球場整備などに二百八十萬円計上されました。

戸の新設給水工事費、職員費、減価償却費、長期債利子などあわせて五千三百七十六萬円を見込んでいます。この差し引き三百一十一萬円の利益を予定しています。

△資本的収支▽ 収入に企業債一千五百萬円を予定し、配水管三千二百四十の布設、補助水源の増設、既設水源地の整備などに二千三百六十九萬円、企業債の償還金一千三十八萬円を見込み、収入が不足する分二千四百七十七萬円は、内部留保資金と建設改良積立金で補てんすることになっています。

今月の納税

固定資産税 第一期

納期限は 4月30日です

寄付

- ▽二十萬円 観音堂金岩芳俊
 - ▽一萬円 新金屋一丁目茶谷弘
 - ▽一萬円 六郎丸中島清
 - ▽一萬円 大光寺浜谷佐久三
 - ▽五千元 経田西町朝野健次
 - ▽三千元 住吉貫和清
 - 一（以上香典返しの一部を）
 - ▽二万円 緑町河合義孝
 - ▽一萬円 並木町秋本隆
- いずれも社会福祉援護金に寄付がありました。

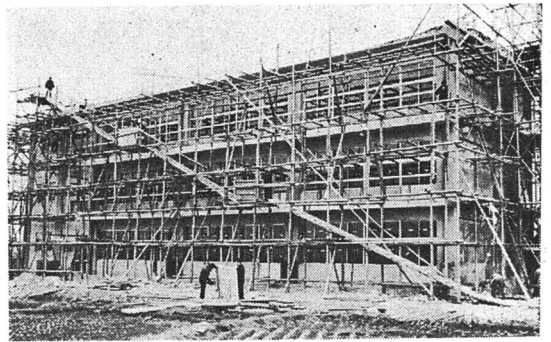

吉島小学校の新しい校舎は、3カ年計画で吉島地内に建設中ですが、第1期工事が近く完成します。この校舎は、鉄筋3階建て、のべ面積992平方メートル、工費3,954万円で、普通教室9、階段、便所(3教室分)がつくられました。ひきつづき第2期工事が着工されます。(写真上=第1期工事完成が間近い吉島小校舎)

郵

便局の新しい局舎は、本江地内(魚津警察署付近)に建設され、3月29日から業務を始めました。新局舎は、鉄筋二階建てのべ面積一千三百平方メートル、工費一億一千万円をつくられ、旧局舎の二倍の広さになりました。室内を明るくし、ベルトコンベアー、ホイス、気密窓など近代的な施設を完備し、お客さま用ルームには、いつも軽い音楽を流し、ソフトなふんいきでご利用できるようにしてあります。

(写真下)

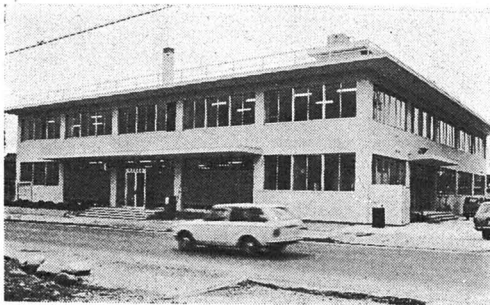

検

察庁魚津支部の庁舎は、老朽していたので、工費一千八百万円で鉄筋二階建てのべ面積三百二十平方メートルに改築中でしたが、

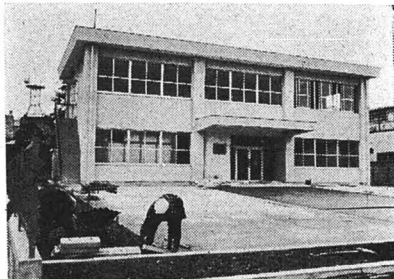

近く完成し、落成式は4月10日の予定。(写真上)近く完成する検察庁庁舎



(写真=社公民館長から講演をきく卒業生)

中

学校を卒業して、就職する人のつどいが、3月3日と4日、勤労青少年ホームでありました。七十五人が出席して、市長などから励ましの言葉や講演をきいたあと、映画やレクリエーションを楽しみました

もう十年たちました

六万円年金の支給はじまる

国民年金



いよいよ5月から拠出制老齢年金の支給がはじまります。すでに年金制度発足当時高年齢(

明治39年4月2日~同44年4月1日まで生まれた人)になっていた人は、希望によって年金に加入されました。この人たちは、掛金期間をとくに、十年に短縮して、年金がもらえることになっていました。この3月で、加入期間が、十年になる人は、六十五歳から年額六万円(月五千元)が、一生ももらえることになりました。

しかし、六十五歳前でも繰上げ請求をして支給されますが、この場合、次のように年金が減額になります。この減額率は一生変わりませんので、物価上昇につれ、年金額が改正されることが予想されますから、長い目でみると不利に思われます。できるだけ六十五歳からの満額の年金を受取られることをおすすめします。

六二歳	四三、二〇〇円	七二%
六三	三、六〇〇円	八〇%
六四	四八、〇〇〇円	八九%
六五	五三、〇〇〇円	一〇〇%

△六十五歳になったらすぐ受給手続きを▽

六十五歳になったら早速国民年金手帳と印鑑を市民課へお持ちのうえ手続きをしてください。年金の支払いは毎年2月、5月8月、11月の四回に分けて、支払い月の前三カ月分をまとめて支給されます。

この年金は、郵便局や銀行の窓口で直接支払いを受ける方法と、銀行の預金口座振込みによる方法があります。口座振込み希望者は、銀行名、預金通帳番号をメモしておくくと便利です。

△掛け忘れはあなたのソソ▽

掛金は3月分まで全部掛けてあるか、もういちどたしかめてみましょう。掛け忘れがあると、不時の災害による傷害年金や母子年金に結びつかない場合がありますから、十分注意してください。

年齢	年金額(月額)	支給率
六〇歳	三、四、八〇〇円	五八%
六一	(二、九〇〇円)	
	三九、〇〇〇円	
	(三、二五〇円)	
	六五	

宮津霊園墓地を分譲

申込みは4月24日まで

宮津霊園には、現在やく二千基の墓碑が建てられています。市では、この霊園の整備拡充をはかっています。墓地の分譲希望も多いため、こんどやく六千五百平方メートルの土地を買収して、整地工事をすすめております。

分譲する墓地は、宮津霊園の東側の隣接地ですが、やく三百九十基分を予定しています。工事の完成は5月中旬ごろですが、市では分譲希望者の申し込みを4月1日から24日まで市役所都市計画課で受け付けます。

なお、宮津霊園の増設計画は、当分しないことになっておりますので、希望者はお早めにお申込みください。すでにお申込みになっている人でも、希望面積などお聞きしたいので、都市計画課でいちど確認されるようお願いいたします。

墓地の面積 平方メートル	使用料 円	分譲予定数
5	20.000	128
6	24.000	114
7.5	30.000	48
9	36.000	28
9.8	39.200	26
12	52.000	22
16	76.000	14
22	112.000	4
33	178.000	8

▽霊園使用料

上表の霊園使用料は、墓地を売却するのではなく、永久的にお貸しして使用していただく料金です。この料金は、十平方メートルあたり四千元、十平方メートルを超えるとき一平方メートルあたり六千元と決められています。

魚津市以外に住所を有する人の使用料は二割増しになります。

— 5月1日から —

印鑑証明書の様式変わる

5月1日から印鑑証明書の様式が変わります。

市民課窓口では、年間やく二万四千件の印鑑証明書を交付していますが、経済活動の発展にともなうて証明書の必要性が多くなり、年々その交付件数がふえてきております。

また、印鑑証明発行の場合、印鑑の同一性の確認、本人や代理人の確認など、きわめて困難になってきております。

こんど証明事務の効率化と窓口事務の改善をはかるため、印鑑証

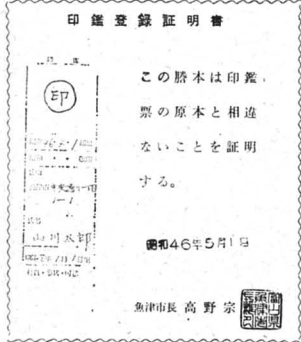

明書の様式を左図のとおりに変更、機械により登録してある印鑑票を複写して、謄本とし、名称も「印鑑登録証明書」で交付することになります。

春の交通安全運動

5日～10日

▽：4月は、新学期がはじまることや、行楽期を迎えて交通事故が激化することが予想されます。このため、全国いっせいに「春の交通安全運動」が実施されます。期間は、前期が4月5日～10日、後期が4月26日～5月1日となっています。

交通安全防止のため「断じて事故をおこさない」「事故にあわない」「ようお互いが注意しましょう」



を横切るときは、必ず右左をよく見て、安全

とえば、横断歩道まで行ってから渡れば安全なのに、途中で斜めに渡ろうとしたり、急いで車と車の間をすりぬけ、うまくぬけられなかった途端に、反対側の車にぶつかるといったケースです。道路

△印鑑の登録▽

しかし、印鑑を登録する場合や証明書の交付を申請される場合は、いままでどおりです。登録するときには、市内に印鑑を登録してから一カ月以上経過された保証人一人が必要で、やむを得ない理由で代理人で登録される場合は、委任状が必要です。代理人は市内に住民登録されていなければなりません。この場合の印鑑証明は、本人に照会して発行しますので、当日、証明書を出すことができません。

なお、経田、片貝連絡所などで発行する証明書は、いままでどおりです。

みなさんこぞって投票しましょう

11日は県議会議員選挙の投票日です。





水道メーター器を

取替え

大町周辺の地区

水道局では、古いメーター器の取替えを計画的に行なっています。4月中旬から5月中旬にかけて次の地区を実施しますので、ご協力願います。

▼取替える地域 田方一区、田方二区、馬出区、明理区、新道区、大町区、白屋区、紺屋区

①メーター器を取替えるときは、旧メーター器の指示数をお知らせします。留守の場合に

犬の登録と注射

犬の登録と狂犬病予防注射がはじまります。生後91日以上は、ぜひ登録と予防注射をすませてください。実施場所と日時は次のとおり。

- ▶西布施連絡所=4月12日午前10時~11時
- ▶天神小学校=12日午後12時~1時
- ▶片貝連絡所=13日午前9時~10時
- ▶加積公民館=13日午前11時~12時30分
- ▶江口江幡三次宅=13日午後1時30分~2時30分
- ▶上中島連絡所=14日午前9時~10時
- ▶農協松倉支所=14日午前11時~12時
- ▶北山鉦泉前=14日午後1時~2時
- ▶経田連絡所=15日午前10時~12時
- ▶日カ青島社宅=15日午後1時~2時30分
- ▶村木小学校=16日午前10時~12時
- ▶大町小学校=16日午後1時~3時
- ▶上野方連絡所=17日午後9時~10時
- ▶住吉小学校=17日午前10時30分~12時
- ▶魚津保健所=17日午後1時~3時
- ▶市役所=18日午前10時~3時

なお、登録手数料300円、注射料200円、注射済票交付手数料60円と印鑑がいります。

は、近所の人に立ち会いをしていただきます。
②メーター器の上に物を置かないようにしてください。

設備近代化 説明会

国や県では、中小企業の経営の合理化をすすめるため、設備の近代化に必要な資金の貸付け(無利子)を行なっています。この資金貸付事務説明会がひらかれます。

▽日時 4月9日(金) 午後1時30分~4時
▽場所 市民会館三階会議室

交通事故相談

4月の相談日は、13日(火)と28日(水)の二日間です。時間は午前10時から午後3時までで、市役所第三会議室でひらかれます。

富山県初級 職員採用試験

県では、警察事務職員10名、交

通巡視員(女)十三名の採用試験を4月18日に行ないます。資格は昭和22年4月2日から同28年4月1日までに生まれた人です。受験希望者は4月15日(木)まで、富山県人事委員会へお申込みください。

水族館、埋没

林館の開館

4月1日から11月30日まで開館します。水族館では、たくさんの魚類のほか、富山湾の漁法解説、ホテルイカの生態写真、光真珠Kから贈られた養殖真珠小型いかにによる飼育状態を展示、観覧していただくことになっています。



電話基本料・架設料金変わる

基本料金は、その局の電話の数で決まりますが、市内の加入者数が増え、4月1日に二級局から三級局になりました。これにともなって料金は次のようになり変わりました。

区分	単独	共同
事務用	一、〇〇〇円	八五〇円
住宅用	七〇〇円	六〇〇円
	六〇〇円	四六〇円
		八四〇円

新規架設料

区分	債券	設備料	加入料
単独	一、二〇〇円	三、〇〇〇円	三、〇〇〇円
共同	五、〇〇〇円	三、〇〇〇円	三、〇〇〇円
地域集団	六、〇〇〇円	一、〇〇〇円	三、〇〇〇円

日展富山展

日展富山展は5月5日から24日まで県民会館でひらかれます。この富山展には五百点の作品の展示が予定され、入場前売券は一般三百円、学生二百円です。

当番医

▼11日(日) 大町船崎医院
(夜)本江浦田病院 18日(日) 中央通り二丁目榊崎医院 (夜)角川町宮本医院 ▼25日(日) (昼)友道晒屋医院 (夜)本江沢口医院 ▼29日(日) (昼)北鬼江福田病院 (夜)鴨川町深川病院

春山へ行かれるとき のお願い……

雪どけとともに、毎年レクリエーションや山菜つみに入山される人が多くなります。しかし、これに便乗して農家の人が栽培されている椎茸や樹木を掘りおこしたりする人があつたります。このため、数年前から片貝、松倉地区の一部で、入山を禁止しており、ことしも引き続き禁止するようです。

とくに、片貝三ヶ地区では、林業構造改善事業の一つとして、山菜の加工が実施されていますが、これは、山間地域の過疎対策や山村振興のための事業です。この事業をぜひ成功させるようみなさんのご協力をお願いします。

編集後記

市広報は、今月号から題号を「広報うおづ」に改め、体裁もB5判型にしました。ご存じのように市広報は、昭和27年8月に第一号を刊行してからタプロイド型で三百号を数え、市政の歩みを綴ってきました。これからは、さらに市政と市民をつなぐ広報紙として内容を充実し、親しまれるものになりたいと思っておりますので、お気付の点などありましたら広報係へご連絡願います。