魚津市広報

発行所
富山県魚津市役所
編集発行人 高瀬善一郎
（毎月1日発行）

魚津市荒町
小浜印刷所

新しい住居表示を実施

ことしは経田地区

町名や地番の混乱している地域の住居の表示を、新しくわかりやすいものに整備しようという計画がいま全国の都市ですすめられています。

魚津市でも、国道八号線の海側寄りの市街地を対象にして、新しい住所の表わし方に改めようと計画しています。

昭和41年度は、とりあえず経田地区の一部○・六平方キロを4月1日の実施を予定し、いま基礎調査を行ない準備をすすめております。

住居表示の方法

わかりやすい番号で

わが国では、むかしから住居の表示には、土地につけられた地番号が使われてきましたが、時代がすすむにつれ、土地の売り買いなどで、市街地ほど町名地番が複雑になり、混乱してきています。

このため、郵便物などがおくれて配達されたり、訪ねる人の家を探すのに、ムダな時間を費いやすなど、日常生活はもちろん、官公署などの事務処理にも、多くの障害がでてきました。

そこでこの状態を一日も早く解消しようと、自治省を中心に合理的な住居表示の研究をすすめ、法律をつくって、まず市街地から整備をすすめてゆくことになったわけです。

当市の場合、大字による町の規模はまちまちで、土地台帳による小さい町としては、橋向町の約千六百平方㍍、大きいものには浜経田の約六十三万四千平方㍍があります。また、浜経田では、九つの通称町名が用いられている現状です。

道路や川を境界に

新しい住居表示をすすめる方法として、まず町の形を「街区方式」といって、道路や河川、鉄道など、わかりやすいもので、境界をはっきり区切ります。ひとつの町の広さは、商業地域が六万六千平方㍍、住宅地域が九万九千平方㍍が適当とされています。

したがって、いままで道路などが境界となっていない所では、町界が変わったり、町の分割、合併ということもあります。

また、町名はできるだけ読みやすいものにしなければなりません。

ひとつの町が道路、河川などで決まりますと、その町の中をさらに道路などで区切りますが、それを「街区」といいます。この「街区」の広さは家屋の密度などの状況によって定められますが、大体の標準は三千～五千平方㍍、戸数三十戸程度が適当とされています。

なお、街区は図のように町内をだ行式に順次番号をつけますが、これを「街区符号」といいます。

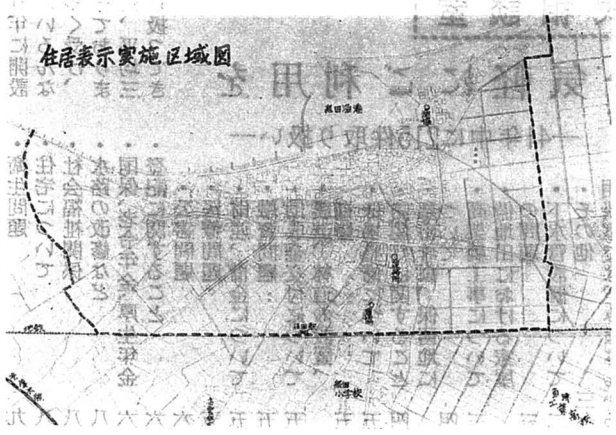

住居の番号

いままで述べたことは、町の形と町の中の街区のことですが、以上のことで○○町○番まで決まります。そこで残されているのは個々の住居です。これは下図に示すように、市の中心に近いところを起点として、右回りに一定の間隔（十㍍）に区切って、順次に基礎番号をつけ、その間隔内を主要出入口にしている家屋に、その基礎番号と同じ番号「住居番号」がつけられることになります。

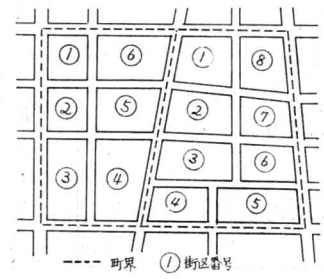

新しい住所の表わし方は、

魚津市平和町一番五号（町名／街区符号／住居番号）

というようになります。

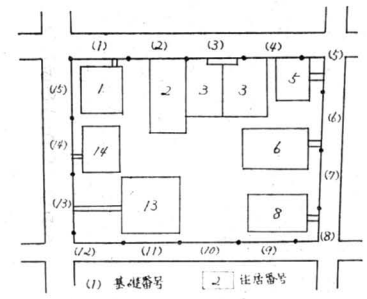

経田地区の住居表示を行なう地区では、出入口調査、番地調査など実施中ですが、2月中旬に地元代表や行政機関からなる住居表示審議会を設けて、調査、検討してもらい、市議会の議決を経て4月1日から実施する予定です。

新しい住居表示が実施されれば各世帯に対し、住居番号を通知しますが、これにともなって、住所変更届などが必要になってきます。このことは、後日、本紙でお知らせすることにしています。

経田地区が終わりますと、火災復興区域を中心に、住居表示をすすめることにしておりますので、市民のみなさんのご協力をお願いします。

人口のうごき

	男	女	計
出生	28	33	61人
死亡	13	19	32人
婚姻			35組

41年中の人口動態

出生前年より49人少ない

昭和41年中の出生は五百六十八人（男二百九十七人、女二百七十一人）で、前年より四十九人少なくなっています。

死亡は三百八十人（男二百三人、女百七十七人）で、出生、死亡差引き百八十八人が自然増となっています。

いっぽう転入者は千五百二十三人、転出者は千六百二十五人で、差引き百二人転出者が多いことになります。

この結果、41年中に八十六人ふえたことになり、12月末の人口は四万七千三人、世帯数は一万六百十九世帯となりました。

また、婚姻は四百五十四組、離婚は三十七件ありました。

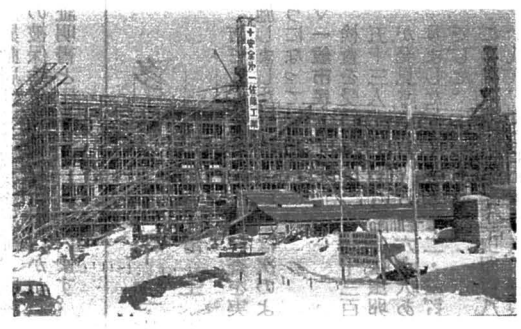

市庁舎の建設すすむ

新しい市庁舎は、国鉄魚津駅前に8月から建設中ですが、いままでに四階までのコンクリート打ち込みや給排水、電気設備工事などが終わり、予定どおり工事がすすめられています。

この庁舎は、延面積六千六百五十平方㍍、総工費二億円で建てられているもので、このあと、3月上旬までに五・六階や別棟のコンクリート打ち込みを終わることになっています。ひきつづき建具工事やモルタル防水工事、4月からは内装工事などにとりかかり、9月末に完成する予定です。

（写真、建設工事中の市庁舎）

みんなで歩きましょう

歩こう会6月までの計画

歩こう会は、ことしも毎月第一日曜日に実施されます。おとしよりでも、子どもでも、誰でも気軽るに参加できます。ふだん運動不足の人は歩くことがいちばん良い健康法だといえます。みんないっしょに山や野原の自然に親しみ、さわやかな空気を胸いっぱいすって、のびのびとした一日を過ごしましょう。

魚津歩こう会では、ことしの上半期の計画を次のように決めましたが、健康なからだをつくるためにぜひ参加しましょう。

▽2月5日＝体力テスト、ゲーム歌唱指導を午前9時から市民会館で

▽3月5日＝市役所前発－旧国道を経て日本カーバイド早月工場まで歩き、同工場見学して帰ります。

▽4月2日＝西部中学校発－大光寺－宮津－開木山に至り、県道大谷線を通り帰ります。

▽5月7日＝市役所前から住吉－出－金山谷－鹿熊－白倉隧道まで、帰りはバスを利用します。

▽6月4日＝バスで北山へ行き、池谷－松倉小学校－大光寺－西中前に帰ります。

奨学資金の申込み

3月10日まで

市では高校あるいは大学へ入学される人のうち、経済的な理由から修学が困難で、しかも成績が優秀な人に対して奨学資金を貸与しております。

ことしも次のように資金をお貸ししますから希望者は、市教育委員会へ3月10日までお申込みください。ただし、高校へ入学予定者は、在学している中学校長へお申込みください。（申込用紙は教育委員会にあります）

▽お貸しする金額

・大学の場合は月額三千円

・高校の場合は月額一千円

▽奨学資金は次のような場合に借りられます。

・市内に居住する人

・学資の支払いが困難である人

・身体強健、品行方正であって学業成績の良い人

・在学している学校長の推薦がある人

・富山県奨学資金、日本育英会、母子福祉資金など、学資の貸与を受けていない人

簡略化された所得税・事業税・住民税の申告

期限も3月15日に統一

所得税の確定申告の時期がまいりました。昭和41年中の所得の申告と納税は2月16日から、3月15日までですから期限におくれないよう早めに申告と納税の手続きをすませてください。

ことしから納税者のみなさんの申告手続きを簡略化するため所得税の確定申告書を提出した人は、個人事業税や個人住民税の申告をしなくてもよいことになりました。

つまり所得税の確定申告書に事業税、住民税に関する事項を記載することにより、いままで別々に申告していた事項が一枚の申告書で足りるように改められました。しかし、個人事業税や個人住民税の申告の義務のある人で、所得税の確定申告書を提出しない人は、事業税または住民税の申告書を提出しなければなりません。

なお、所得金額から扶養控除、配偶者控除、基礎控除などを差引いた結果、所得税の確定申告をしなくてもよい場合でも事業税または、住民税の申告書を提出する必要がありますからご注意ください。

また、個人事業税および個人住民税の申告期限は、所得税の申告期限と同じように3月15日に改められましたから期限に遅れないよう申告してください。

これら三税についておわかりにならない点がありましたら所得税については税務署、個人事業税については県税事務所、個人住民税については市役所へお問い合わせ願います。

また、ことしも国、県、市共同の納税相談所を開設することになっています。

口座振替による納税

3期分も利用できます

国税の預金口座振替による納税制度は、実施以来、多くの納税者がこの方法で税金を納められています。この制度は、申告所得税の予定納税第一～二期分についてのみ適用され確定申告三期分が適用されていませんでした。このため納税者から不便であるという声が多かったので、今回の確定申告分から希望者について実施できるよう改正されました。

三期分の利用については、税務署から往復はがきで、口座振替の実施について了解を求めておりますので、ご協力願います。

源泉所得税の還付申告は早めに

税務署では、源泉所得税の還付を受けるための申告を受付けています。

▽…還付は2月16日を第一回目とし、提出順に還付しますが、3月に入って申告されますと、他の事務とふくそうし4月以降の支払いになることがあります。早めに申告書を提出願います。

▽…申告書用紙は、昨年の還付事績により1月中旬お送りしましたが、新たに申告される人は、税務署へ用紙をご請求ください。

（魚津税務署）

戦後、農地改革によって農地を買収された方に対する報償として国が、本人またはその遺族に、農地被買収者給付金を交付することになっています。

この請求受付けは、昭和42年3月31日で打ち切ることになっておりますので、未請求の人は、いま

農地報償の請求

受付け3月末まで

すぐ市役所農政課（農業センター内）で手続きをしてください。

報償金は、田は三十歩、畑は五十歩以上の農地を買収された人に交付されます。その金額は、一反歩未満の人には一万円、一町歩までの人には一反歩あたり二万円となっています。

婦人の教養を高めることを目的に各地区で婦人学級がひらかれております。2月の日程次のとおり。

△魚津▽　2月6日＝成人病対策　20日＝簡単な電気器具の修理

△西布施▽　2月6日＝料理講習　9日＝料理講習　28日＝四季のそ菜栽培

△道下▽　2月6日＝手芸講座　10日＝料理講習　13日＝市政講座　16日＝家庭教育講座　20日＝成人病予防とその対策

△上野方▽　2月6日＝市政をきく、農協の現状について　8日＝省力農業技術　10日＝母子保健対策　14日＝栄養講座および実習　3月3日＝セーナー苑、流杉老人ホーム見学

△下野方▽　10日＝工場見学　14日＝家族教育のあり方　21日＝市政をきく　26日＝宗教講話

△松倉▽　2月8日＝家庭電化と安全操作　14日＝児童生徒のしつけ　17日＝婦人会活動のあり方　20日＝保健衛生

△天神▽　2月10日＝市政をきく　19日＝修養講座　3月3日＝女のしあわせ

△上中島▽　2月10日＝嫁と姑のあり方

△加積▽　2月10日＝明るい人間生活　23日＝市政をきく

△経田▽　12日＝映画「婦人とガン」　16日＝市政を学ぶ　24日＝人間関係について

△下中島▽　2月11日＝成人病について　28日＝女のしあわせ

△片貝▽　2月20日＝政治講座　3月3日＝生花講習

（写真上中島婦人学級で）

市民相談室

お気軽にご利用を

—41年中に215件取り扱い—

市役所の市民相談室は、市政の窓口として、昭和37年に開設され、みなさんからのいろんな苦情や相談ごとを数多く受け、その処理にあたってきております。いままで一年間に、平均三百件近くの問題を取り扱ってきています。

昭和41年中に市民相談室で取り扱った相談、苦情、陳情書などは二百十五件で、その内訳は次のようになっています。

相談事項は、道路の改修や舗装を実施してもらいたい、市税が高い、ごみ集めに来てくれない、などの苦情や要望のほか、戸籍や住民登録の手続き、離婚手続き、家庭問題など、広い範囲にわたっています。

▽おもな取扱件数

・道路や測溝の改良、補修、道路舗装問題　三三
・戸籍、住民登録　一四
・市税について　一四
・離婚、家庭問題について　一一
・公園、墓地に関するもの　九
・衛生問題　九
・住宅について　八
・社会福祉関係　八
・水路の改修など　八
・国保、老令年金、厚生年金登記に関すること　六
・公害問題　六
・医療問題　五
・財産、借金について　五
・融資問題　五
・助成金交付について　五
・農道、林道の設置、補修　五
・ほ場整備について　五
・防犯灯に関すること　四
・都市計画、保留地について　四
・高架橋工事について　三
・借地田における家屋の問題　三
・下水管設置について　二
・その他　三七

相談室では、みなさんからの相談事項や市政に対する要望、陳情書などは処理経過を記入し、市長や助役、関係課に回覧するとともに、市議会にも取り扱い件数を報告し、市政に反映するようつとめています。

市民相談室は、市役所の窓口案内はもちろん、市政についての要望や苦情などがありましたら十分ご活用いただきたいと思います。

国民年金シリーズ ③

他の貯蓄に比べて得な国民年金

△問い▽国民年金は、長期的な貯蓄だといわれていますが、他の貯蓄と比べて得でしょうか。

△お答え▽こんな得な貯蓄はないといえます。

他の保険や貯蓄は、すべて本人の納めたお金を積立てるだけですが、国民年金は加入者が毎月掛けている保険料のほかに、国が保険料の半額をつぎ足して積立て、給付の財源にしています。また、将来生活水準の向上や、物価の値上がりがあった場合には、年金の計算をやりなおし、受け取る年金額の実質価値を保障します。例えば国民年金に40年加入していた場合、掛けた保険料は、十四万円余りですが、老令年金を一年半受け取れば、これに見合う金額になるわけです。十年間生きておれば次の表のとおり、九十六万円も受け取ることになり、老後の生活の安定に役立ちます。

さらに国民年金に加入していて障害年金や母子年金などを受ける人の計算は、次の表のようにわずか二千～三千円を納めているだけで、掛けた保険料の何百倍もの年金が受けられます。

以上のように国民年金制度はたいへん得なものですが、せっかく加入していても、保険料を納めていないとき（免除者を除く）は、年金が支給されないわけですから、保険料は必ず納めてください。

65歳以後の生存期間中に支給される年金額

加入した年令		本人の納めた保険料の総額	支給を受ける金額 10年間	15年間	20年間
歳		円	万円	万円	万円
20		141,450	96	144	192
25		123,450	84	126	168
30		105,450	72	108	144
35		87,450	60	90	120
40		66,450	48	72	96
45		45,450	36	54	72
50		24,450	24	36	48

障害母子年金の額

種別	本人の納める1年分の保険料	年金額	5年間支給された場合
		円	万円
母子年金	35歳未満の人 2,400円	子供2人 60,000	30
障害年金	35歳以上の人 3,000円	1級 72,000	36
		2級 60,000	30
遺児年金		遺児2人 34,800	17.4

固定資産税
国民健康保険税　四期分
納期限は2月28日です

△…昭和41年度の市税の納期は2月末で終わります。まだ納めておられない税金には、延滞金や督促手数料がついていますから、早めに納めてください。

国民健康保険

保険証はたいせつな身分証明書です

お医者さんにみてもらうときは必ず被保険者証を窓口に提出してください。提出しないときは、原則として、医療費の全額を支払わなければならないことになっています。

また、これは病気がなおるまで診療を受けることができるたいせつな身分証明書です。治療が終わったら被保険者証に記録してもらいましょう。

△貸し借りはできません▽

あなたの被保険者は、あなたと家族（証に記入されている家族）だけに通用するもので、他人との貸借は絶対にできません。

人に貸したり、借りたりすると法律によって処罰を受けることになりますからご注意ください。

△第三者の行為によるケガなどの場合▽

他人にケガ（自動車事故など）をさせられたり、そのために病気を起こしたときは、加害者に損害賠償金の請求をしなければなりませんので、治療してもらったお医者さんに、他人のためのケガや病気であることを話してください。

また、すぐに市役所保険衛生課へ申し出てご相談ください。

△被保険者証が使えない場合もあります▽

故意に事故を起こしたり、けんか、酔っぱらいで事故を起こしたり、いちじるしい不行跡で病気になった場合、あるいは美容のための整形術、正常なお産、身体に異常を感じないときの健康診断などの場合は、被保険者証は使えません。

十日以内に届出
国保加入や転出のとき

国民健康保険法では、世帯に異動があった場合には、世帯主は届け出なければならないことになっています。とくに、職場保険からの加入や脱退などのときには、保険税が月割になる関係もあり、お忘れなく、市役所市民課窓口で手続きをとってください。

▽資格を得る場合＝**十日以内に**

・他の市町村から転入したとき
・職場の健康保険をぬけたとき
・生活保護法の適用を受けなくなったとき
・子どもが生まれたとき

▽資格を失う場合＝**十日以内に**

・他の市町村へ転出するとき
・職場の健康保険に入ったとき
・死亡したとき

▽その他＝**すみやかに**

・住所、氏名に変更があったとき
・世帯主が変わったとき
・検認や更新のとき
・他人の行為によって（自動車事故など）起きた事故のとき

異動届けには被保険者証、職場の被保険者証またはそれにかわる証明書と印鑑をお持ち願います。

成人の抱負など話し合う

〝はたちのつどい〟ひらく

ことしの成人式は、1月15日市民会館でやく七百五十人が参加して行なわれましたが、市教委ではこのあと、〝はたちのつどい〟をひらきました。

このつどいは、各公民館より推薦された成人者代表二十四名と、公民館長、教育委員、市長、市議長らが出席して、会食をともにしながら、佐々木市連青団長の司会ですすめられました。

成人者からは、社会人としての自分をよく見きわめ、責任をもってすすみたい、自覚をもって仕事に精出したいなど、二十歳の抱負や感想が述べられました。

このほか戦争の考え方、結婚問題、青年団活動、市政についてなど活発な意見を交換しました。

（写真なごやかに話し合う成人者）

猟銃・空気銃など保管に注意しましょう

銃砲刀剣類所持等取締法の一部改正により、猟銃、空気銃など銃砲の保管義務が強化されました。もし、これに違反しますと、許可が取消されるばかりでなく、大きな事件、事故が発生するおそれがあります。保管について十分注意しましょう。

▷猟銃などは自ら保管し、保管にあたっては実包などを装てんしておかないこと。
▷猟銃などと実包との保管場所は別にしておきましょう。
▷猟銃などはできる限り施錠のある場所に保管しましょう。
▷長期旅行、出稼ぎなど長期間不在になるときは、保管を厳重にしておきましょう。
▷自動車内に銃砲などを保管することは、避けましょう。
▷法令で認められている場合のほか、絶対に他人に渡さないようにしましょう。

多かった十二指腸虫卵

寄生虫検査の結果

市では、12月に寄生虫検査を実施しましたが、その結果は次のようになっています。

▽**一般市民**

検査を受けた人は一万一千三百五十三人で、このうち寄生虫卵が発見された人は二百六十人ありました。有卵者率は二・三％でした。

この内訳は、十二指腸虫卵百八十八人、鞭虫卵四十四人、蛔虫卵十九人、蟯虫卵四人、東洋毛様線虫卵三人、条虫卵二人となっています。

▽**保育園児**

検査人員千三百六十五人のうち蟯虫卵の保有者は百三十人もあり、有卵者率は一六・三％でした。このほか鞭虫卵五人、十二指腸虫卵一人、蛔虫卵一人があり、この有卵者率は一・二％でした。

寄生虫卵のあった人には、医師とご相談のうえ、駆除されるよう通知しましたが、せっかく栄養をとっても、寄生虫にとられては何にもならないどころか、からだの衰弱や病気のもとになります。本人はもちろん家族もいっしょに、もういちど検査を受けてみましょう。

病気の予防対策として、市では毎年、この寄生虫検査を行なっていますが、検査を受ける人が割合に少ないようです。（41年は二四％）自分のからだを守るために、年にいちどは、寄生虫検査を受けておきましょう。

郵便が届かなかったときは申告を

▽…全国から差し出される郵便物数は、年間やく百億通、その一通、一通が、間違いなく届くよう郵便局では日夜努力しております。しかし、たくさんの郵便物のなかには、届かなかったり、中味が足りなかったりするような事故がときどきあります。

▽…このような事故があった場合は、近くの郵便局に申し出ていただきますと、郵便局では、必要な事項をお聞きして、局に備え付けの用紙に記入し、これにより郵政監察官が調査して、その結果を回答することになっております。

▽…ところが、利用者のなかには「普通郵便に現金を入れたから郵便局へ申し出ると違反に問われるのではないか」と思ったりまた、「書留にしなかったのでは調べてもらってもわからないのでないか」などとあきらめて、申告しない方が多いようです。どのような場合でも、事故があると思われたらどしどし申告してくださるようお願いします。

（魚津郵便局）

満百歳の高島さん

長寿を祝い記念品贈る

蛇田、高島又蔵さんは1月20日満百歳の誕生日を迎えられました。この日、高野市長は、高島さん宅を訪問し、お祝い状と銀盃一組を贈り長寿を祝いました。また、県からも寝具一式が社会福祉課長から手渡されました。

高島さんは、慶応三年一月二十日生まれで、当市ではすでに亡くなられた高岸れいさん、石坂よさんの百歳についで三人目ですが、男では初めてです。

（写真　市長からお祝いを受ける高島さん）

寄付

三万円　北鬼江　大崎　康世
一万円　北鬼江　河上　文吉
七千円　神明町　沢井　きよ
七千円　新金屋町　吉村　ムラ
五千円　岡町　島崎　藤助
五千円　新町　久和　藤作
三千円　文化町　梅田　孝正

いずれも社会福祉援護金として寄付がありました。

△歳末たすけ合い運動募金▽

社会福祉事務所で受付けしました歳末助け合い運動寄付金は二十五件で、十四万三千四百六十八円ありました。

これらは、市内の保護世帯や母子寮のほか、老人ホーム入所者、養護施設などへ分配しました。みなさんのご協力ありがとうございました。

消火せん、貯水池などの除雪にもご協力を

ことしは、例年になく雪が多く市民のみなさんは除雪にたいへんだったと思います。

降雪の際の火災は、消火活動がやりにくく大事に至りますので、せまい道路の除雪、消火せんや防火貯水池などの除雪にもご協力をお願いします。

冬期間は、渇水期のため各用水も減水したりしますので、各ご家庭では、火の元に十分注意して、火災のないようにしましょう。

「新潟博」入場前売券をあっ旋

「開港百年、震災復興記念新潟博」が7月8日から8月31日まで新潟市で開催されます。この入場前売券が、大人一枚二百五十円（当日売り三百円）であっ旋しておりますので、ご希望の方はせいぜいご利用ください。

なお、前売券には、シールおよび番号がついており、抽選により景品があたることになっています。

この取り扱いは市役所商工水産課で行なっています。

自動車のラジオ・テレビ

受信契約おすみですか

自動車に取り付けられているラジオ・テレビは、ご家庭用のラジオ・テレビとは別に受信契約をしていただくことに決められています。受信料は一か月五十円です。まだ受信契約がおすみでない方はNHK集金員か、もよりの北陸電力、郵便局、ラジオ商までお申込みいただきますようお願いいたします。（NHK富山放送局）

△日曜休日の当番医▽

5日＝扇谷　医院　②1082
11日＝魚津神経サナトリユウム　②3486
12日＝芝山　医院　②0218
19日＝深川　医院　②0065
26日＝藤田　医院　②0920