魚津市広報

発行所
富山県魚津市役所
編集発行人　関口　長
(毎月1日発行)
1部3円

魚津市友道
中部印刷株式会社

人口動態

世帯数	9.386世帯
人口	46.873人
出生	68人
死亡	18人
婚姻	29件
離婚	1件

農業技術をたかめる
農事センター建設

これからの農村を背負ってたつ青少年の農業技術研修施設として待望の農事センターが建設されることになりました。

これは、新農村建設事業の一つとして市内相の木に建てられるもので、八月末から工事にとりかかる予定となっています。

農事センターは、「曲り角」にきたといわれる農村経営を近代農村へと転換するために新しい技術とお互いの研修のため、早急にその建設がのぞまれていました。

こんど木造二階建一一二、五坪のりっぱな農事センターが、総事業費およそ四百五十万円(うち四割は国庫補助金)で新国道八号線道路沿い相木地内にたてられることになりました。

完成されますと、農業生産技術の研究、講習会および実習などに利用され、農業振興を促進し、農村生活の改善合理化に大きな役割を果すものと期待されています。

施設の内容は次のとおり

一　階

農事相談室(4坪)
土壌調査室(13・5坪)　展示研修室(15・75坪)
管理人室(3・25坪)　生活改善研究室(5坪)　便所(3坪)

二　階

大研修室(33・75坪)　図書室(8・5坪)

＝機械器具＝
土壌調査用器具として
・面積測量および製図器具一式
・アンモニア発生量調査器具一式
・酸化還元電位測定機具一式
・台所モデル施設一式
精液保有機
人工授精器具
黒板、実験台そのほか

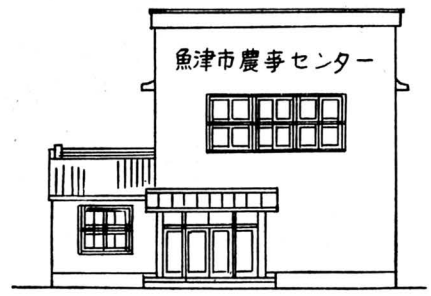

農事センター平面図

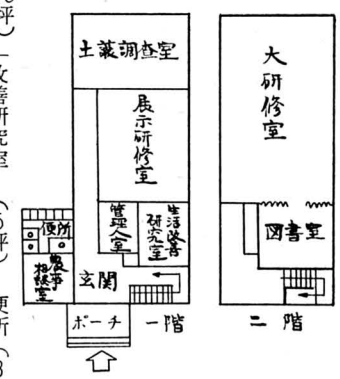

位置略図

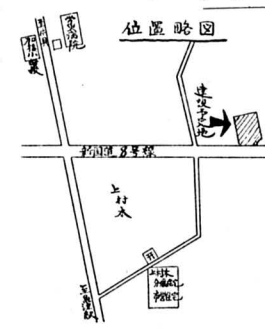

海区漁業調整委員会委員選挙
―八月九日に―

海区漁業調整委員会委員の任期(二年)は、八月十四日に満了するので、この任期満了による選挙は次のように行われます。

◇選挙期日(投票日)八月九日
◇選挙すべき委員の数七人
◇投票所および投票時間
第一投票区　大町小学校
第二投票区　経田連絡所
投票時間は九日午前八時から午後四時まで
◇開票所および開票時間
第一開票区　魚津市役所
第二開票区　経田連絡所

開票時間は、九日午後五時から

この委員の選挙権および被選挙権を有するものは、本市に住所または事業所を有し、一年に九十日以上、漁船を使用する漁業を営みまたは漁業従事者で、補充名簿はつくられません。

富山県第一海区に属している市町の有権者数は次のとおり。

魚津市＝二九四七人、富山市＝四五四、滑川市＝七九九、黒部市＝一、七二七、水橋町＝三五〇、入善町＝七四一、朝日町＝五六三合計七、五八一名

国保条例の一部改正など
―臨時市議会―

臨時市議会は、去る二十三日市議場でひらき、議会推せんの農業委員会委員として本田正信氏、関口昌次氏の両名を選び、国民健康保険条例の一部改正案、その他議案二件と専決報告二件を審議の上原案通り可決、承認しました。

国民健康保険条例の一部改正条例では、保険税の税率を次のようにきめています。

所得割は　百分の一・五五
資産割は　百分の五・二〇
被保険者均等割、被保険者一人につき　二九〇円
世帯別平等割、一世帯につき　五二五円

これは本市の国民健康保険が七月一日から全市実施したため改正されたものです。

＝八月の天気概況＝

北日本を中心とした一時的低温の現われる傾向もありますが、小笠原高気圧も比較的優勢になりますので、大体夏型の天気が多いでしょう。

月の平均気温は平年並、降水量はやや多くまた日照りは平年並の見込みです。

国保保険税の税率がきまる

国民健康保険の保険税は、国保保険税条例が一部改正され次のように税率がきまりました。

◇所得割　百分の 1.55
課税総所得金額を課税標準とします。
◇資産割　百分の 5.20
資産割とは、固定資産税のうち土地および家屋にかかる部分の額を課税標準とします。
◇被保険者均等割　290円
◇世帯別平等割　525円

これを年間所得24万円の人を例にとりますと(基礎控除9万円)

課税総所得×所得割税率

$150.000円 \times \frac{1.55}{100} = 2,325円$

固定資産税×資産割税率

$10,000円 \times \frac{5.20}{100} = 520円$

被保険者均等割　290円×5人＝1.450円
世帯別均等割　1世帯　525円

で合計4.820円となり、これを年4回にわけて納めていただくことになります。

失業対策事業
毎日百名余りが就労
生活の安定が目的

一般に「失対」(しったい)と略称されている失業対策事業があります。これは失業者対策として道路の新設や改修、下水道管布設、ゴミ集めなどの仕事を行なっていますが、次に失業対策事業の概況についてお知らせしましょう。

失業対策事業は、公共職業安定所に登録された失対適格者に就労の機会を与え、その生活の安定をはかることが目的とされ、工事成績は第二義となるわけで、この点が他にくらべて特色といえます。

このような目的から、市では失対適格者に仕事を与えながら経済効果のともう事業を制限のわく内で計画し、国の承認を得て実施するもので、これに対し補助金が交付されることになっています。

本市の失対事業の現況をみますと適格者の数では、合併当時五六〇名でしたが、現在では約一七〇名程度に減っております。

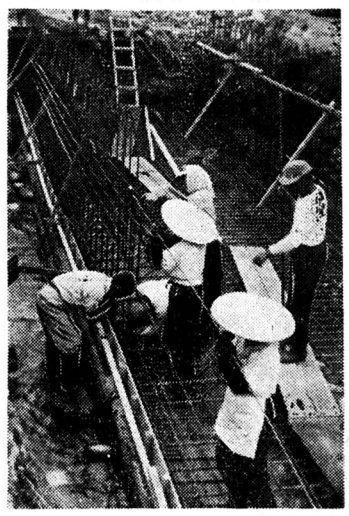

しかし、毎日の失対事業の就労者数をみますと、一二〇名ないし一三〇名とふえており、日曜、祭日をのぞき八時間労働で、賃金は平均二九五円(昨年二六七円)が支給されています。

この人たちは毎日、道路の新設公園墓地整備、測溝の取付、環境清掃と各方面にわかれて就労しています。また大火復興に際しても失対事業が大きな役割を果したことはご承知のことと思います。

ただ失対事業は、その性格から突貫工事とか残業歩増しということができないので、計画に従ってやらなければなりませんので、工事にあたってご迷惑をおかけすることもありますが、この点ご了承願います。

昨年度一年間に失業対策事業としておよそ二千万円が支出され、次のような仕事をしました。

・保健衛生関係では川や測溝の清掃、ゴミ集めなどに就労人員のべ五、〇〇〇人
・下水整備では、下水管布設一、二八〇メートル、排水路改良三五八メートル等に就労人員のべ五、四〇〇人
・道路整備関係では、道路補修一、八〇〇メートル、道路新設二一〇メートルに就労人員のべ一三、二〇〇人
・鴨川整備として護岸二八四メートル、橋梁四橋に就労人員のべ五、二〇〇人
・公園墓地その他に三、八〇〇人が就労

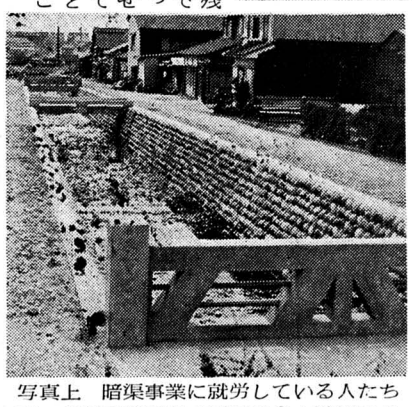

写真上　暗渠事業に就労している人たち
下　失対事業でりつぱにできた鴨川用水

―高木橋が完成―

片貝川にかかる高木橋(片貝三ヶ地内)は、昨年七月の水害で流失したため、その後上流に仮橋をつくって通行していましたが、片貝川奥地総合開発事業の資材運搬や林産物搬出に大へん不便を与えていました。

県では、こんど延長35メートル、巾員5メートル、PSコンクリートのりっぱな永久橋を総工費九四五万円でこのほど完成しました。

竣工式は、去る二十五日知事はじめ関係者が出席して行われましたが奥地開発に大きな役割を果すことでしょう。

写真りっぱにできあがった高木橋

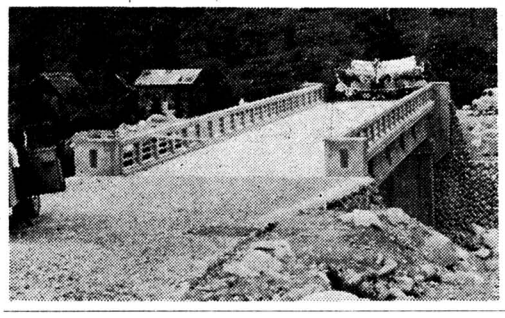

消防署経田分所ができる

かねて要望があった消防署経田分所は、経田連絡所の建物を改造してできあがりました。

経田分所には新鋭消防車1台と常備職員が配置され、火災の場合早急に現場に到着するよう態勢がととのえられています。

これで市の消防力は一段と強化され、この方面の消火活動に偉力を発することでしょう。

(写真　経田分所)

農業委員会委員きまる

農業委員会委員の選挙は、去る十五日行われたが、無競争となり次のかたが委員に選ばれました。

◇選挙による委員
山口助夫(住吉)広田延太郎(大海寺野村)丸本太一(友道)河崎浅之助(金山谷)水尾太吉(吉野)梅崎久次郎(湯上)西尾順之助(青島)相馬庄八(相木)小林小左ェ門(島尻)黒田清一(黒谷)杉山博吉(江口)関口権二(天神野新)吉井正男(小川寺)高瀬健策(蛇田)

また推せんによる委員は次のとおりです。

◇推せんによる委員
―農協、共済組合の推せん委員―
高木源次(三ヶ)山口与次郎(出)木下鶴次郎(鹿熊)窪田彦治(大海寺新)石川力三郎(大光寺)徳本忠一郎(東城)大崎利吉(上村木)大崎利三男(北鬼江)清水弥太郎(浜経田)安田与吉(青柳)中尾政一(長引野)伊東清一(六郎丸)

―市議会が推せんした委員―
関口昌次(天神野新)本田正信(浜経田)

会長に高木氏
―農業委員会ひらく―

新らしい委員による農業委員会は、去る二十六日市議場で行なわれ、会長などを次のようにきめた。

会長　高木源次
職務代理者　杉山博吉
県農業会議第一号議員伊東清一

産業文化会館建設募金

四、〇〇〇、〇〇〇円　日本カーバイド魚津工場
四、〇〇〇、〇〇〇円　吉田工業
一、〇〇〇、〇〇〇円　魚津製作所
七五〇、〇〇〇円　大愛メリヤス産業
五〇〇、〇〇〇円　本江酒造
二〇〇、〇〇〇円　二業組合
一四〇、〇〇〇円　菓子組合
八〇、〇〇〇円　漆器組合
五四五、〇〇〇円　福元製缶外一三団体
四五、九七〇円　金浦区ほか六区(大光寺二区は完納)
累計　一二、三一五、三八〇円

チリ地震津波義援金

▽三、〇〇〇円＝本江第二区▽一、五〇〇円＝東、西本願寺合掌会▽二、四九〇円＝新金屋町二区

市内をまわり補導

少年補導センター開設

防犯協会では、夏休み中の少年の不良化、夏の犯罪をふせぐ目的から少年補導センター開設や少年野球大会を行うことにしています。

補導委員31名

―少年相談も―

昨年から夏休みと冬休みの期間中、少年補導センターを開設し、市民のみなさんから親しまれてきましたが、ことしも川原町、旧警察巡査派出所でひらきます。

今回は、学校の先生、防犯団体、婦人会、青年団、その他少年問題について理解の深い三十一名の補導委員を委嘱し、毎日二名の委員が交替で市内をまわり、またセンターで少年相談に応ずることになっています。

センターは、夏にふえる少年犯罪や夏休み中の生徒児童の不良化をふせぎ、少年たちがすこやかに育つようにするために活動するものです。

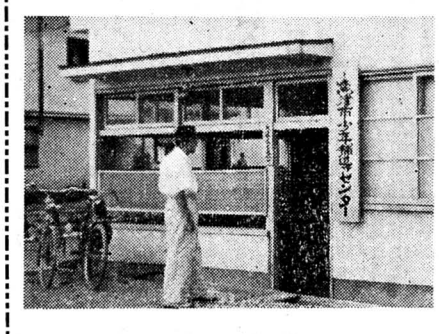

補導委員のかたにみなさんのあたたかいご協力をお願いするとともに少年相談にぜひご利用ください。

補導委員

橋詰　兼義　川原田芳雄　貫和政吉
坂本　清岳　杉山　八郎　大久保与四
紙谷　義一　鈴木　謙一　梅原与三吉
野田　由松　島津　武男　大平正信
水野　一雄　松井　正二　沢井喜作
石崎　忠信　寺崎　欣二　高月宗久
吉崎美枝子　寺田なつえ　高橋　基
安田千加枝　魚住　初枝　平岡定幸
寺崎　とめ　高倉　恭憲　菊地宗昭
朝野　義順　経沢　稔　清水静憲
斉藤　政男

少年野球大会

九、十日西中グランドで

防犯協会、青少年問題協議会では、夏休み中の生徒の余暇を善導するため、昨年好評だった少年野球大会を今年も九日、十日の二日間、西部中学校グランドで行ないます。

参加資格は、中学三年以下の生徒で、各校下ごとにチームをつくることになっています。

市民のみなさんの深いご協力をお願いします。

牛の共同放牧

片貝地区で

片貝地区の山間地帯の草資源を活用して牛の放牧が行われています。

場所は高木地内周辺でおよそ三七〇町歩に電気牧柵をつくり、片貝農協などの牛二十頭余りが大自然の中に放されています。

これは肥育牛を生産して家庭経済の向上をはかる目的で、市が初めて試みたものです。十月末まで共同放牧されることになっており、その成果が期待されています。

（写真、放牧中の肥育牛）

将来の幸福を考えよう

拠出制の国民年金について

来年四月からは、拠出制の国民年金が始められますが、この準備として国民年金世帯調査が行われております。

国民年金とは、ご存じのように他の年金組合に加入していない人々にも六十五才に達したら年金を支給しようという法であり、これによって全国民がどこか一ヵ所で、年金（恩給）が受けられるようになるわけです。

生きておれば年金が死ぬまでもらえ、長寿奨励の生存保険とも言われております。

国民年金に加入しなければならない人は……

拠出制の国民年金には恩給や厚生年金、共済年金などで保証されている人を除き必ず加入しなければなりません。

「やがてはやがて、そんなものに加入しなくても、老後は老後でどうにかなるだろう」

こうお考えのかたもあるかもわかりません。しかし私たちは、だれでもやがては年寄りになり、また長い生涯の内にはけがや病気のために、からだが不自由になったり、あるいは一家の支柱を失う場合もないとは限りません。国民年金の制度は、このような場合に、生活の安定がそこなわれないように、国民の共同の責任と力によって、国民全部が明かるく幸福なくらしができることをねらいとしてできたものです。

年金に加入しても掛金を掛けるのが苦しいときはどうなるか……

どうしても掛金が掛けられないときは、免除申請をしてください。調査によって法に該当する方は免除してもらえます。この場合、年金が大へん少なくなったりしますから損です。なお免除申請は、加入届が終ってから申請することになります。

任意加入者（希望によって加入できる人）はどんな人か……

▽…五〇才から五四才（明治39年4月1日～明治44年3月31日）までの人で他の年金に加入していない場合は任意加入者です。これらの人で十年以上掛金をすれば六十五才から年金がもらえます。

しかし加入されるときは昭和36年3月末まで申込まないとその後は絶対加入できません

加入しない人は、一応七〇才から老令福祉年金の対象となりますが、本人の所得額、扶養義務者の所得税額、配偶者の所得税額等で制限され、年金がもらえない場合があります。

▽……公務員、会社員等一般勤め人で被用者年金加入者の配偶者も任意加入です。

これは配偶者の扶助料がもらえる条件にあるためですが、加入されると両方とももらえます。未加入の人は、全然どこからも年金等をもらえず困ることがあります。加入してやがての備えにすることをおすすめします。

▽……遺族年金や留守家族手当扶助料等をもらっている方も任意加入です。年金に加入していると六十五才になれば両方とももらえることになり、老後安心することができます。

近く加入者の届書を提出することになりますが、届出書を提出した後で掛金ができないような状態にある人は免除申請をしなければなりません。

お知らせ

自転車の標識はいらなくなりました

富山県自転車登録条例が廃止になり、これにともなって市の施行規則も7月20日から廃止されました。

従来は、自転車をおもちになると登録して標識を受けなければなりませんでしたが、これからは登録しなくてもよいことになり、標識はいらなくなりました。しかし盗難等があった場合、大へん困りますから、お互いが予防対策を講じてほしいものです。

相互銀行、産業銀行でも市税が納められます

従来は北陸銀行、新川信用金庫、農業協同組合などが、金庫取扱銀行に指定されていましたが、7月から新らたに富山相互銀行、富山産業銀行も市金庫事務の一部（市税の収納）を行うことになりました。

市税を納められる場合はこの両銀行でも用が足りることになりましたのでご利用ください。

納涼の一とき水族館で夜9時まで

水族館は、8月20日まで夜間開館しています。

館内には、最近鳥羽水族館からきた1メートルもある「あかうみがめ」2匹が入り、水槽せましと泳いでいます。

納涼の一ときお揃いで水族館へおいでください。（写真二匹そろってお目見得したあかうみがめ）

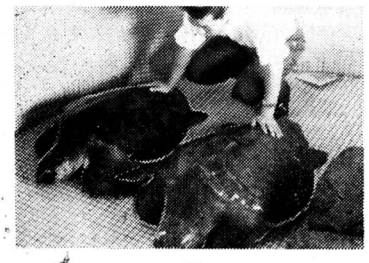

市民税　2期分

納期8月31日

夏休みを健康にすごそう

夏休みはじょうずに鍛えれば健康なからだを作りあげることができますが、反面注意を怠ると、夏やせするばかりか、伝染病やいろいろの病気に犯されてとり返しのつかないことにもなります。

◇よい生活の日課表を作りましょう。

親と子どもが相談して健康なる夏休みがすごせるよう計画したいものです。そうして三日ぼうずにならぬよう守つていき、よい習慣をこのときに養うようにしていきたいものです。

◇継続的な勉強を

夏休みは時間的に余裕があるのでふだんできないまとまった読書とか、継続観察などじっくり取りくめると最もよいときです。とくに必読書を読ませたいものです。マンガばかり読んでいた子が作文集や偉人伝や昆虫記や子ども向きの文学を読みだすきつかけを、このときに作りたいものです。

◇事故防止に万全を期しましょう

水泳前、水泳中、水泳後の指導が大切です。あやまれば命を失うこともありますから、いくら注意しても十分すぎることはありません。

交通安全についても気をゆるめないようにしましょう。外出時の服装は派手すぎたり、露出しすぎたりしないものを着ましょう。納涼やナイトショウなど解放感と群衆心理で非行の場となり易いのでとくに注意しましょう。

乳幼児検診

乳幼児の検診を次のように行いますが、ことしも北日本新聞社主催の乳幼児コンテストを兼ねますので、全員そろって検診を受けましょう。

該当者は、乳児（昭和34年7月1日から昭和35年6月30日まで生まれたもの）と幼児（昭和33年7月1日から昭和34年6月30日まで生まれたもの）です。

校下	場所	検診日
上中島	連絡所	八月　四日
上野方	小学校	〃　八〃
本江	公民館	〃　九〃
住吉	公民館	一〇〃
松倉	小学校	一二〃
西布施	小学校	二二〃
村木	〃	二四〃
天神	〃	二六〃
大町	保健所	三〇〃
経田	小学校	三一〃
片貝	小学校	九月　一〃
加積	公民館	〃　二〃
道下	公民館	〃　九〃

時間は各日とも午後一時から午後三時まで

▽…暑さはまだつづきます。とかく冷たい飲物や生ものをたべると下痢をおこしやすい。とくにせきりには十分注意いたしましょう。

せきりにかかりやすい料理は

①おさしみ＝これはなまでたべるからです。どうしておさしみというのなら、魚肉をかたまりのまま買ってきて、家庭でつくるとよい。肉片を熱湯に入れて、表面が白くなったら取りだしておさしみをつくると、安全でむしろ経済的でもある。

②ヒヤヤッコ＝なまのおとうふも危険です。一度煮てからそれを冷やして食べること。なまほど味はないが、病気にかかるよりはましでしょう。

③カキ＝これはプラクトンを食べて育つので、少しよごれた海水の中で繁殖します。夏場のカキは必ず煮るかフライにして食べることです。

④なまやさいなどは、一度洗済で消毒してたべる習慣をつけておきたいものです。

×、×

かやは、えのいない村や町が理想ですが、夏のいちばんいやなものはこのはえとか、そこでこのかですが、まだまだ蚊とり線香の厄介になります。蚊取り線香が不要になったとき、水につけると消えますが、次に使うとき火つきがわるい。といって折るとムダになりますから、アルミの洗濯バサミではさんでおくと、金物の熱伝導のよいのがものをいい、そこから消えてしまいます。

広報のしおり

結核健康診断

一人のこらず受けよう

結核健康診断が八月から地区別に行われます。

恐ろしい結核は、私たちの知らぬ間に巣喰っています。一年に一回は必らず健康診断と予防接種を受けて明かるい生活をおくりましょう。該当者は、学校や会社、職場で受けられる人を除き市民全員です。

日程は次のとおり。

地区	場所	検診日	時間
天神	木下新公民館	1日	前10時～後4時
東山寺	天神小学校	3	〃
〃	〃	5	〃
加積	横枕クラブ	8	〃
〃	上村木クラブ	11	10時～11時
〃	加積公民館	12	〃
片貝	片貝分校	21	〃
〃	道坂クラブ	22	〃
〃	奥城クラブ	25	〃
〃	東城クラブ	26	〃
〃	前片貝小学校	29	〃
〃	〃	9月5日	〃
〃	〃	7	〃
〃	〃	8	〃
〃	〃	6	〃
上中島	総代宅	26	後1正午～4時
〃	上中島小学校	25	〃
〃	〃	22	〃
〃	〃	21	〃
〃	〃	18	〃
〃	〃	15	〃
〃	〃	12	〃
〃	〃	11	〃
松倉	鹿熊倉庫	8	前10時～後4時
〃	〃	7	〃
〃	〃	6	〃
〃	〃	5	〃
〃	〃	4	〃
下中島	坪野山金谷山口の湯	4	10時～正午
〃	〃	7	〃
〃	〃	7	〃
〃	〃	4	〃
〃	〃	2	〃
〃	宮津分校寺	4	〃
〃	〃	3	〃