魚津市広報

発行所
魚津市田方町80番地
魚津市役所
編集発行人　関口長
(毎月1日・15日発行)

魚津市荒町
小浜印刷所

片貝川奥地開発事業

治山事業により貯水ダム建設も可能

片貝川の奥地開発は多年の懸案であり、これが実現に市民が一丸となり努力しました甲斐があり、国においてもその必要性が認められさきに仮調印も終り実現の見込みがつきましたのでその概況をお知らせします。

民有地を国が買上げに決定

片貝川奥地開発の第一歩である治山事業を早く進めるため経費や負担等の関係から山地を国有財産とし、開発事業は国が実施するよう要望し、さきに片貝奥地の南又谷、東又谷一帯の民有山地を国へ売渡しすることを願いでましたところ、今回一、三〇三町歩の買上げが決定され、更に明年度において八三〇町歩買上げされることになりました。

治山事業の工事始る

片貝川奥地の荒廃が甚しいのと河川が急流のため、毎年平均三十万粒位の土砂が押し出され、河床が年々高くなり、堤内から二米も高いケ所もあります。経田の落合橋附近では、計画洪水量を八割位より流すことができない危険な状態になつており、奥地の砂防施設を早く施行方を望んでいたところ、今回の山地買上げによつて総工費数億円の砂防事業が、来年度から継続事業として施行されることになり、初年度に物資の輸送道路と砂防工事の一部を着手することになりました。

貯水ダムの建設

多目的貯水ダムの建設はこれまた市民が多年の要望でありますが、土砂の流出甚しいため実現が困難視しされていましたが、治山事業完成の暁は建設可能となりれることになりました。

前途に光明を得ました。以上の概況から考えますと開発促進運動も順調に進んでいるように見受けられますが、まだまだ大きな難関が横たわつていますからなお一層の御協力をお願いします。

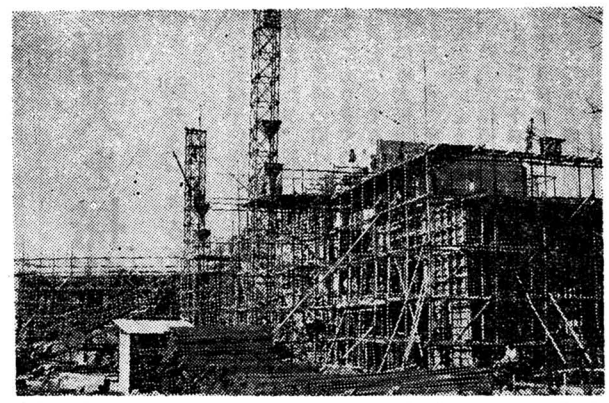

進む村木小学校新築工事　8月から着工した工事は来春完成をめざし急ピッチで進められ、現在鉄筋コンクリート主体工事は二階全部を打終り、三階の型枠組と床板配筋に取かかり講堂は鉄筋小屋組に着手しました。

融資住宅の仮承認を受けた方で、この資金利用の建築予定者は申出て下さい

—十一月三十日まで—

住宅金融公庫では、魚津市大火の罹災枠として、住宅建設資金借入申込者に対して、今春以来北陸銀行魚津支店を通じ、資金貸付仮承認通知を皆さんにお渡ししてありますが、この借入金を受けるには、建築工事前に融資住宅設計審査申請書を市役所へ提出し、これが合格しますと、北陸銀行と貸付契約の手続をし、工事の工程に応じ、資金が銀行より渡されることになつております。

ところがさきに北陸銀行からこの貸付仮承認通知を受けられたまま、いろいろの事情でこの融資にかかる設計手続が遅れている方が相当多いので、このうちには、融資を辞退された方もあると思われるところから住宅金融公庫では資金操作の都合があるため、今回仮承認通知の方について今後この**融資を利用し建築**を希望しておられる方、また**辞退**者を確かめることになりましたから、これらの方は北陸銀行魚津支店、住宅金融公庫係へ**十一月三十日**までにその旨を必ず申出て下さい。

なおこの申出のない方は**借入を放棄**されたものとして扱かわれますから念のため申添えます。(建築課)

月賦返済できる

国民金融公庫のご利用を!!

国民金融公庫は銀行等から資金の融通をうけることの困難な中小企業者に対し、必要な事業資金を融資するための政府の機関であります。

一、**公庫資金利用の利点**

1. 償還方法が月賦であること
2. 利子が日歩二銭六厘で割合に低利であること。
3. 貸付金百万円未満は原則として担保物件が不要で保証人だけでよいこと
4. 借受金の七割程度償還が済めば再申込できること。
5. 定期的に資金が必要なこと。

二、**普通貸付条件**

◎貸付対象　事業資金を必要とする方。

◎貸付限度　個人の場合、五〇万円以内。法人又は連帯の場合、二〇〇万円以内

◎貸付利率　年九分六厘(日歩二銭六厘)

◎貸付期間　五年以内(設備資金の場合は七年以内)

◎返済方法　月賦その他(設備資金の場合は一ケ年以内の据置が認められます。

◎保証人　一名以上、但し担保を提供される場合または連帯の場合は必要としないことがあります。

◎担保　一〇〇万円以下の場合は原則として必要としません。

なおサービス業関係の業種例えば理髪店、洗濯屋、旅館、飲食店等においては個人の場合二〇万円以内、法人の場合五〇万円以内、貸付期間はそれぞれ三年以内設備資金は五年以内に制限されます。

また金融業やパチンコ、マージャン等消費的娯楽事業は除外されます。

詳細については市商工水産課にお問い合せ下さい。

方は早く残高が三割程度になるように臨時償還をして申込みの時期を短縮できること。

6. 積金、掛け金等の見返り要求がないこと。

幹線街路工事

—実施についてお願い—

火災復興土地区画整理事業は着々進められていますが、本年度においては次の五幹線道路を施行致します。この道路の工事にあたり農地が相当つぶれるので農作物の収獲をまつておりましたが、収獲時も終りましたので早急に実施したいと思いますから、潰地や家屋移転等において皆様の御協力をお願いします。

○魚津中央線
市員、一六米延長二〇四米
○カーバイド魚津駅線
〃　一二米　〃三三一米
○村木魚津駅線
〃　八米　〃一三一米
○魚津駅電鉄魚津駅線
〃　八米　〃六九〇米
○魚津駅新金屋線
〃　八米　〃二八〇米
(富山県復興事務所)

水族館

御来館ありがとうございました

十一月十日で閉館

来春までに施設を整備

四月開館以来人気を集めていました水族館は、秋の旅行季節も終りましたので、十一月十日で閉館しました。

開館中皆さんの御支援を厚く感謝致します。来春までに館内の諸設備の新設や改修等を行い、四月一日からは面目を一新して華々しく開館することになりました。

なお昭和三十三年度の水族館の事業としては次のようなものが計画されており、これ等を休館中に準備し逐次実施することになつています。

一、ポンプ室動力機器の取替
二、本館内に幼魚用水槽新設
三、ホタルイカ館を熱帯魚館に改造
四、水槽内の装飾替
五、遊園地海岸に季節休憩所新設
六、児童遊園器具の増設

またことしの月別水族館の入場者数は、

四月	一一、二八一人	
五月	二四、四六〇人	
六月	一二、八五〇人	
七月	五、九一〇人	
八月	一三、二三六人	
九月	三、六八八人	
十月	七、八七八人	

となつており、幼児等の入場を合せると約十万余人になつております。

加積リンゴ組合で スピードスプレーヤ購入

加積リンゴ組合ではリンゴ園の経営の合理化につとめていますが、病虫害防除等の困難な労作業を改善するため、このたび最新式スピードスプレーヤ(自動高速度薬剤撒布機)を約三百万円で購入しました。

このスプレーヤは、薬剤タンクと送風機を動かす五〇馬力発動機を備えたものを三七馬力のトラクターで運ぶようになつており、全重量は三、四トンで、薬剤を撒布するときは後部の吐出口から薬を噴出し果樹に均等に吹きつけるようになつています。トラクターは一人の運転手で一定の速度で樹間を走ればよいわけで、一分間の吐出量は最大二〇〇立、到達半径は十一米に及び、これを使用すると三人で一日十五町歩の防除ができ、人夫賃が二十分の一以下に節減でき、しかも薬液は三分の一ですみ、適期防除が可能であるため、無袋栽培による生産費を下げることもでき、リンゴ栽培に偉力を発揮することでしょう。

(写真完成した倉庫とスピードスプレーヤ)

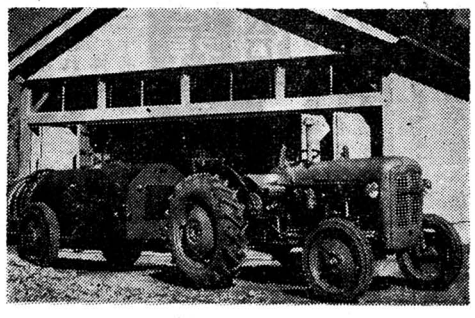

工事だより

(工事名、規模、請負金額　請負者の順)

災害土木復旧工事

▨二七国災第一三四号牛首川(奥平沢)堤防切所復旧工事　延長二二六、三米、六百二十五万円、長田組

▨二七国災第一三八、一九二、二一四号の合併南又線(三ケ)橋梁復旧工事　延長六七五、〇米、巾員三、六米、百五十七万八千円、岩崎岩雄

▨二八国災第一九四号奥平沢阿部木線(呼谷)道路欠所復旧工事(延長九六、〇米、巾員三、〇米、二百七十二万円、伊藤甚二

▨二八国災第一九八号奥平沢阿部木線(呼谷六)道路欠所復旧工事　延長六八、〇米、巾員三、〇米、百四十二万二千円、黒瀬組

▨二八国災第一九七号奥平沢阿部木線(呼谷五)道路欠所復旧工事　延長一三、〇米、巾員三、〇米、二十一万円、沢崎喜以知

火災復興区画整理事業街路築造工事

▨補助街路一号線築造工事(呼谷)道路欠所復旧工事(延長九六、〇米、巾員三、〇米、二百七十二万円、江幡組

▨二八国災第一九八号奥平沢阿部木線(呼谷六)道路欠所復旧工事　延長六八、〇米、巾員三、〇米、百四十二万二千円、黒瀬組

▨二八国災第一九七号奥平沢阿部木線(呼谷五)道路欠所復旧工事　延長一三、〇米、巾員三、〇米、二十一万円、沢崎喜以知

火災復興区画整理事業街路築造工事

▨補助街路一号線築造工事(延長九六、〇米、二百七十二万円、伊藤甚二

▨二八国災第一九八号奥平沢阿部木線(呼谷六)道路欠所復旧工事　延長六八、〇米、巾員三、〇米、百四十二万二千円、黒瀬組

▨二八国災第一九七号奥平沢阿部木線(呼谷五)道路欠所復旧工事　延長一三、〇米、巾員三、〇米、二十一万円、沢崎喜以知

火災復興区画整理事業街路築造工事

▨補助街路一号線築造工事(呼谷)道路欠所復旧

早い通報少い損害

火災予防週間はじまる

各家庭の協力を

国では**十一月二十六日**から一週間「秋の全国火災予防運動週間」が実施されることになりました。

この期間は特に防火意欲を一段とふるいおこすため、いろいろな行事が行われます。

特に「早期通報の徹底」「水利の確保」に運動目標をおき、お互が火の用心に細心の注意を払い、火事のない住みよい郷土を打ち建てるよう協力致しましょう。

○期間　十一月二十六日から十二月　二　日まで

○実施事項

1. ポスター掲示
2. ビラ配布
3. 映画館利用
4. 街頭宣伝
5. 拡声機放送
6. 町内毎に懇談会開催（希望の向は消防本部から幹部出張）
7. 各種団体の防火訓練（希望の向は消防本部から応援）
8. 特別防火対象物の査察
9. 火元調査実施
10. 各用水調査
11. 消火栓の整備
12. 道路整備
   イ、物件放置取締り
   ロ、道路手入方督励

本年一月から十月までの本市の火災状況は次の通り

全焼	四件	
半焼	一件	
小火	一二件	
損害額	二、〇八三万円	（消防本部）

万一の場合に備え
消火栓はわかりやすく

火災の季節が訪れようとしています。万一に備え消防本部では、自動車の手入れは勿論、いろいろの整備や調査を実施しています。

現在の消防として一番心配されるのは水であります。冬になると片貝川の減水が大きく影響し、火災の場合は水道の消火栓に頼ることになります。ところが消火栓の状況は、真成寺町神明町、金屋町等は勿論、建設工事をやって復興地帯の消火栓はほとんど完全なものがないくらい損傷されています。鉄蓋のないもの、あっても壊れているもの、甚だしいのは工事のため、土砂が積み上げられ形が見えないものさえあります。また蓋を開けて見ると、中に土砂がつまっていて使用不能のものもあります。

毎日消防職員が出張して実地を調べ、それぞれ手入れをやっておりますが、一週間位して行って見ると、その大半はまた元通りに使用できないようになっています。市内には約二百余個の消火栓がありますが、この整備に少い消防職員を出すことは、火災でも発生すると大変なことになると心配されます。各町内におかれては、町内の消火栓は「自分の町内を護ってくれるのだ」という気持で、蓋のこわれたものや、中のいたんでいるものは消防の方で修理しますが、次の事項は各町内でやって欲しいものです。

一、消火栓が常に道路面から見えるようにしておく

二、消火栓には容易にポンプが取付けられるよう附近には建築資材等の物件をおかない。

三、消火栓の内側に水や土砂が入っていたら清掃しておく。

四、道路人夫や工事施行者が壊して行くことがないか監視する。

非常に無理なお願いでしょうが、各町内で一度会合してその方法等を御相談下さるよう御協力の程をお願いします。（消防本部）

農事相談

問　漏水性水田にベントナイトを客入すると、米が増収するとよく聞きますが一体どんなものですか。

答　昭和三十一年度に魚津市土地改良協会が市内の砂質浅耕土地帯二五ヶ所（一町五反）に試験地を設け、試験した結果、最少で六分、最大で三割七分の増収を見ました。引続き三十二年度には四〇町歩程試験しておりますが、客入地区はいずれも良好です。

ベントナイトとは

今から七〇年程前にアメリカで発見され、膨潤性に富んだ特殊粘土で地層名をとって、市場に販売されたのが初めて、我が国では群馬長野、新潟以北に良質なものがでています。

その成分は特質をもっているため工業用、医薬用や土木方面に使用され、最近は農業用に相当使用されています。

田の漏水を防止する
ベントナイト

効果

農業用としては漏水防止として水田、畑地、溜池のハガネ等に多く使用されており、漏水田の使用効果は、

㋑　漏水を軽減する。

水を含むと膨潤する率は、赤土の五～六倍に相当するから水もちがよくなる。

㋺　水温及び地温を高める

一般の水田は湛水当初は滲透量が大きく、日を経過するにしたがい減少するのが通例であるが、漏水田では植付直後数週間の漏水が特に大きく、水温、地温とも低下し、根つきや養分の吸収を悪くします。この原因をベントナイトの客入によって水温、地温を高め、根の発達をよくし、発育良好にします。

㋩　肥料の利用率が高まり肥切を防止する。

漏水を防止することと、土じょう中の養分を吸収することなどにより、肥料の流亡を防ぎ、肥効を持続するから施肥量の節減と秋落ちを防ぐことができる。

㋥　灌漑水中の含有養分の利用率を高める

漏水田の灌漑水中の養分は水とともに素通りするが、ベントナイトは養分吸収力が強いから土じょうを肥沃化する。

㋭　ベントナイトは有効態珪酸分を含んでいる

ベントナイトの珪酸はかなりの部分は可給態である。以上のことが綜合的に働いて好結果をもたらすものと考えられ、粘質土地は通気透水性を一層不良にするものと考えられる。以上は群馬県農業試験場の成績であります。

魚津市の成績は次の表のとおりです。

（一七ヶ所平均）

反当収量	対照区に比し増減	全上比率
対照区	増減	増減
客入区		
二石一二二石四二	三斗	一四、二%

野犬を掃蕩します

飼犬はできるだけつないで下さい

秋の狂犬病予防注射も登録も皆さんの協力により一応終りましたが、最近犬にかまれた被害の届けが毎日のようにありますので、この被害をなくするため、次の期間に野犬掃蕩を実施しますから、犬の所有者は御協力をお願いします。

一、野犬掃蕩実施期間
十一月二十日から十二月二十五日まで

二、犬の所有者に対する注意

1. 所有犬には必ず首輪をつけ、登録鑑札と狂犬病予防注射済票をつけること
2. 登録鑑札及び予防注射票をなくしている場合は、必ず再交付を受け所有犬につけること
3. この期間にはできるだけ犬を繋留し、運動はできるだけ馴れた人がつきそい、なるべく放し飼いにしないこと
4. 狂犬病予防注射を受けていない犬は保健所で受けて下さい。（十一月末日までに）
5. 首輪も鑑札も注射済票もない犬は野犬と見なし捕獲し処分します

仲間づくりと
組織の強化など

青年問題研究集会ひらく

青年団の活動と運営を反省し、新しい時代に処して行く青年団の使命とそれに立脚する団体活動の性格を検討して、今後の進むべき方向を見いだすため、市連合青年団と教育委員会が共催で次のように青年問題研究集会をひらきます。

1. とき　十一月二十二日（金）午后一時から二十四日まで二泊三日
2. ところ　勝楽寺（寺町）
3. 参加者　校下青年学級
   青年団と青年団員
4. 経費及び携行品
   経費　三〇〇円（宿泊および副食代等）
   携行品　白米一升、洗面用具、毛布一枚
5. 申込場所　各校下青年団長または教育委員会

10月の人口動態

口数	46,731人
生亡	9,079世帯
婚	22人
帯	5人
人	13件
世出死婚	

九州災害義援金

三〇五円　住吉区
三八〇円　片貝地区
八、五一〇円　経田地区
一、〇三〇円　高町区
計一五、二二五円

寄付

二、五五九円
富山市北新町三四
藤井健一
（当市内で拾得に当り寄付）

累計一八一、二七〇円

第十三回国体を視察して
座談会

第十三回国民体育大会は昭和三十三年十月から富山県で行われることに決定し、当市においてもバレーボール、ラグビー競技が行われることになっていますが、これに備えるため、体協、教育委員会、市議会議員、小中学校等二十名が静岡県の国体を視察し、特にラグビー、バレー競技場等をつぶさに参観しました。そして来るべき大会について万全の対策をねるために次のように視察座談会をひらきました。

出席者（順序不同）
高井弥吉　守谷良雄
河崎直義　経沢藤一郎
浜多由利　細田重正
河崎浅之助　松倉善造
関口昌次　谷口久隆
金盛宗弘　大上戸宗吉
菅原隆　只石忠康
司会　山本倫平

A
司会　来年はいよいよ国体が開かれますが、魚津会場にはバレーボール、ラグビー競技が行われます今回この競技の会場にあてられた熱海、浜松市の会場を参考として反省と今後の対策等について話しを進めたいと思います

B
来年の魚津会場には一般男子、高校男子のどちらが府県対抗になるかわからないが、府県対抗の場合の四五チーム参加するものとして会場、宿舎を考えなければならない。

静岡県の場合はバレーは熱海と浜松にわかれていたが、設備は熱海はコート四面、浜松はコート六面、ラグビーは草薙競技場、市立高校、県立静岡高校、町立蒲原中学の四面でした。

開始式にマスゲーム

C
司会　開始式に感じられたことは……

浜松の開始式はあいさつのあと平和の鳩、風船がとばされにぎやかに開会され、そのあと婦人会員六百人による郷土の民踊が十五分間踊られた。

D
雨天の場合の施設として、国体のためにつくった雨天体操場一つがあったが、北陸と違って雨のことは余り考えていなかったようでそれだけ天候に恵まれていたと思う。

熱海は小学校、高校に雨天体操場を用意していた。

C
入場料についてはバレーボールは百円とっていたがラグビーはとっていない。しかし草薙ラグビー競技場はとっていた。

花束を選手におくる

I
司会　観迎とか施設等についてはどのようでしたか。

街の装飾に提ちん、ぼんぼりは一定であった。これは一戸に二百余円を出し共同購入したと云っていたが観光地である関係からその点なれていたと思われた。

B
会場の装飾は非常によくできていたと思う。選手控室には花を生け、毎日入れ替えてあった。また選手が駅につくと子供が花束を選手におくり多くの人が観迎にでていた熱海では花の会に補助金を出し花の会が会場、その他の花の生け替をやっており、花植運動も以前からやっていたそうである。

C
また会場の清掃には高校生徒があたり、浜松ではボーイスカウトが観覧席の誘導、清掃を引受けていた。

しかし金を余計かけずにきれいにしようという努力が各所でうかがわれましたね。それと応待に澤してくれたりして非常に親切であった。一泊の費用は選手五百六十円、一般は九百円は全県下一定で食事はよかったように思うが……

B
そうですね献立表も行届いていたし相当にカロリーを見てありましたね

C
魚津で開催されると一チーム二〇名として四五チームとすれば約千人近くが宿泊することになるが現在の市の旅館は大小合せて三十数軒しかない状態ですから、これには一番苦労させられると思いますね。

G
各旅館はサービスの点については県市が主体となり努力した点が多く見られ、全体的に方針が徹底されて好い感じを与えました。

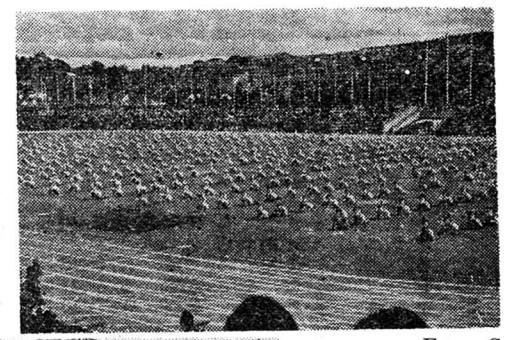

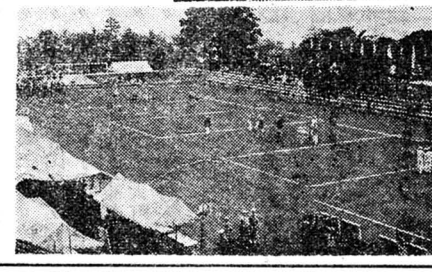

施設は永久的なものに

E
輸送にあたっては自動車はよいものを使っていましたね。魚津の場合は道路の整備を急ぐ必要があり、その項には大分よくなると思うが、魚津駅から魚津高校に至る都市計画道路が実現してもらいたいところですね。

司会　その他の気づかれた点についてお話し願います。

B
浜松のバレーコートは観覧席とコートの間がせまかったが魚津につくるコートはもつとひろげねばならないと思います。

C
公衆便所は多く作る必要がありますね。

E
国体に利用される施設の拡充、新設には少し金はかかっても永久に残るようなものを作り体育の発展につとめるようにしなければなりません。ブラスバンドも小、中、高生を交えた大きなものにし今から編成を考えておく必要がありますね。

市民の協力でよい国体に

H
マスゲームの民踊なんかもやれば、楽しい雰囲気がかもし出されるように思われますね。

司会　予定の時間もすぎたようですからこの辺で終りたいと思います。

今日のお話を参考に来年の国体には万全を期すよう努力し、市民全体が協力して立派な国体にしたいと思います。

（写真上は草薙競技場の開会式のマスゲームと下は熱海バレーコート）

市民柔道大会

とき　十一月二十四日（日）午前九時
ところ　大町小学校講堂
参加範囲　一般高校（定時制を含む）中学校
試合　団体、個人
多数参加下さい。

魚津市柔道会