魚津市広報

発行所
魚津市田方町80番地
魚津市役所
編集発行人　関口長
（毎月1日・15日発行）
（定価一部三円）

魚津市荒町
小浜印刷所

加積小学校増改築竣工

昨年六月以来関係各位の理解と協力により、工事を進めていた加積小学校増改築工事はこの程竣工したので、去る二月一日午前十時から竣工式が行われた。

今回増改築されたところは普通教室四、理科室、給食室各一、その他合せて約二百五十坪。総工費は六百三十万円の巨額にのぼりました。

着工以来献身的な努力をされた、工事請負者、促進委員会並びにPTA等地元皆様の協力によつて竣工したことは誠によろこばしいところであります。

近代的教育設備を持つた理科室、給食室等の増築によつて、市の教育活動が今後一層進展するよう期待しております。

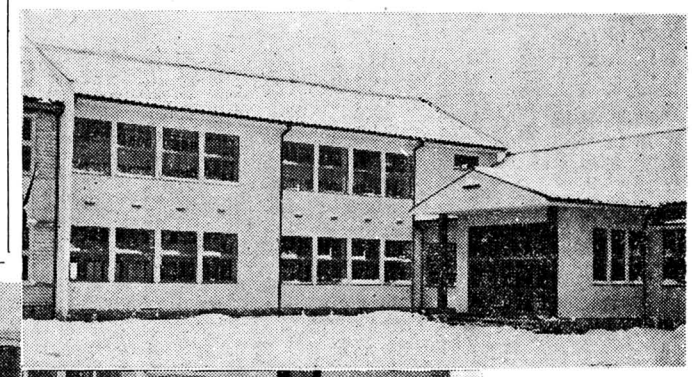

写真　上は　増改築された加積小学校
　　下は　給　食　場

片貝川奥地開発促進期成同盟会の結成

片貝川は、その水源地である奥地の地勢が大変悪い上に急流であるから荒癈が甚しく、年間約三〇万立方米の土砂、礫石などを流出し年々河床を高めて、耕地との高低差が毎年大きくなつており、最近の調査によると、片貝橋附近で二米、経田の落合橋附近で一、四米も耕地が低くなつて、計画洪水量を八〇%より流すことが出来ないという危険な現状で全国でも有数な暴れ河川です。

また奥地面積が狭く、その上荒癈が甚しいから保水力が乏しく、一朝多雨の場合は、直ちに流水が氾濫して洪水となり、人畜、家屋、田畑に災害を与え、又旱天が続くと旱魃のため農作物の生育を阻害して減収をみておるので、禍を転じて福となすため調査研究を重ねた結果、水源地である奥地の砂防、植林事業を施行して保水力の涵養と土砂の流出を防止し、貯水堰堤を築造して流量を調整することによつて洪水、旱害等を防災するばかりでなく、未利用水量をも利用して発電量の増強を計る成案を得たので、これが早期実現を図るために去る一月二十八日早期実現期成同盟会を結成し事務局を市役所内に置き目的貫撤に推進することになつた。

なお役員は次の通りである

会長	魚津市長	寺田太吉
副会長	〃	高木源次
〃	〃	奥村順平
〃	〃	伊東清一
理事	長田喜三右ェ門	
〃	千田源次郎	
〃	明石寛二	
〃	稲垣文吉	
〃	徳本謙治	
〃	山越弥三	
監事	関口長	
〃	中島甚平	
〃	河崎浅之助	
評議員	伊東正清	
外九七名	小林宗作	

赤ちゃんの離乳食の調理講習

赤ちやんが一定の時期に達すると乳だけでは栄養が不充分になり、この時期を越しても乳を与えていると、骨や筋の発育が正常でなかつたり、体重の増加も悪く運動機能の発育もおくれて病気に対する抵抗力も弱くなります。そこで正常な発育が営まれるようにするには離乳が必要でありますので、乳以外のものが主食になる様慣らしてゆくため、離乳食の調理の講習会を地区毎に実施しておりますから、お母さん方は必ず出席して受講なさるよう望んでおります。

なお日時等に変更がある場合は改めてお知らせ致します。

一、受講料　無　料
二、日時及び場所
（各場所共午後一時から）
下中島小学校　二月十五日
松倉小学校　二月十八日

災害土木復旧事業に着工

昭和二十七年以降連年蒙つた大なる災害の土木復旧事業に対し、完成に努力をしておるのでありますが、今般昭和三十一年度施行分として、更に工事入札を二月十一日実施致しましたところ次の通り夫々決定し直ちに着手することになつております。

富川筋左右岸北山護岸欠所復旧工事、魚津市北山地先延長二五七米。（二七国災第一四九号）

小川寺川筋右岸蛇田護岸欠所復旧工事、魚津市蛇田地先、延長九五米。（三〇国災第一九号）

富川筋室田護岸欠所復旧工事、魚津市室田地先、床止堰堤。（三一国災第二〇号）

小川寺川筋左岸小川寺護岸欠所復旧工事、魚津市小川寺地先延長二一米。（三一国災第二四号）

小川寺川筋左右岸小川寺(一)護岸欠所復旧工事、魚津市小川寺地先、延長二二米。（三一国災第二五号）

市道小川寺御影線日尾道路欠所復旧工事、魚津市日尾地先、延長二五、五米。（三一国災第二七号）

大火義援金品

義援金

◆一月十七日
金五百円　大阪市生野区舎利寺町三丁目二一正真寺
小西久正
金三百円　静岡県島田市小学校六年生　匿名
金二百四十円　小浜市匿名
金五百円　和合町四方新出町町内　児童クラブ会
会長　芝草正勝

◆一月二十二日
金四百円　市内橋場町　森竹昭太郎
金百円　市内本江　佐々木源嗣

◆一月二十八日
金五百円　市内浜経田　朝野君子
金一千八百円　市内片貝地区

◆二月一日
金千三百五十円　大阪府布施市大平寺二四五　松本国彦

◆二月十三日
金四千二百円　富山県共同募金会
累計四五、一四五、七〇五圓

義援品

◆一月七日
○衣類一個＝高岡市二塚青木友吉、東京都太田区山下佐一、高岡市本町大谷派高岡教務所、東京都中央区読売新聞社

◆一月十日
○衣類一個＝高岡市牧野富岡、岡山忠夫　仝孝夫○ワンピース一枚タオル二本＝埼玉県所沢市下新井国立病院前、貫井芳

住宅資金借入れの進め方

手続き、建築基準などについて

罹災による建築資金借入希望の方は、さきに北陸銀行魚津支店へ借入の申込みをして戴きました。その後の進め方として、住宅金融公庫から「選考の結果について通知書」（はがき）を受けられた方は、資金が実際入手できるまでに次の諸手続と定められた建設基準によらなければならないので、これらの進め方は、次のとおりであります。

一、手続としてこの通知書を受けられた方は、どのように建てられるかの設計図書と、申請書を市役所建築課へ提出して戴きこの設計が合格しましたら、北陸銀行魚津支店で貸付契約を締結します。

二、銀行でこの貸付契約する為には、次の書類を整えるのですが、これらの用紙は銀行に用意してあります。

1. 住宅資金貸付に関する契約証書　二通
2. 住宅資金借入申込明細書　二通
3. 融資住宅の土地施工に関する誓約書　一通
4. 保証人の月収証明　一通
5. 保証人（二人）の印鑑証明　各二通
6. 申込者の印鑑証明　三通
7. 家屋保存登記委任状　一通
8. 家屋竣工届委任状　一通
9. 家屋新築届委任状　一通
10. 抵当権設定登記委任状　一通
11. 公正証書作成委任状　一通
12. 火災保険契約締結に関する委任状　一通
13. 土地に関する書類　一通

三、資金のでる時期は、この貸付契約をすまして工事を設計書のとおり着手し、その工事中に、定められた工程の都度、申し出られて、検査合格しまして受けた方は、資金が実際入手できるまでに次の諸手続と定められた建設基準によらなければならないので、これらの進め方は、次のとおりであります。

四、設計審査申請とは、公庫の融資によつて建設される住宅は、どのような計画で建てられるかあらかじめ確め且つ、公庫で定めている「融資住宅建設基準」に適合しているかを調べるものです。

五、設計審査の申請と貸付契約をする期間について

1. 設計審査の申請は「選考の結果について通知書」を受けられた日から四十五日以内に、設計審査申請書を市復興部建築課へ提出して戴きます。

2. この設計の合格通知を受けられた方は、設計合格の日から十五日以内に貸付契約を申し出なければ、取消される場合があります。

六、設計審査申請に要する書類

1. 土地区画整理区域（焼失区域）内は、換地決定次第、土地区画整理法に基き県知事あて許可申請し許可を受けて戴きます。
2. 建築確認申請　二通
3. 設計審査申請書　四通
4. 設計図、仕様書　二通

（図面は建築場所の案内図、建物配置図、平面図、立面図、矩計図、基礎伏図等）

5. 土地に関する書類

土地区画整理区域内は知事の許可書、土地区画整理区域外は、所有又は借地の書類の写一通、これらの書類を提出して戴きます。

（この手続に必要な用紙は、市建築課で実費でお渡します。）

七、建設基準について

1. 建物の下坪の面積は敷地面積の七割を超えないこと。
2. 住宅の面積は、九坪以上～三〇坪二五以内とする。店舗付の併用住宅の場合は、その住宅部分と見られる面積が、全体の延べ面積の二分の一以上であること。
3. 木造又は木骨防火造の建物は一戸建であること。
4. 新築するその住宅に台所、便所を設け、ひと構えとし、備わつていること。
5. 基礎は、布コンクリート造とし地上部八寸以上とする。
6. 柱は三寸五分角、二階建の一階は四寸角とする、適当に筋違火打材を取付ける。
7. 新築される住宅の面積が、基準坪数を超えたり、店舗部面積が住宅部面積より多かつた場合、又既存建物に増築する場合は融資になりません。既存建物に増築する場合は、別途で増築資金借入申込の方法があります。工事大要次の基準が定められています。

工事について変更される場合は事前に、或いは、不明な点などについて市建築課へ申出して下さい。

1月の統計

出生	93人
死亡	26人
婚姻	45件
世帯数	9.017
人口	46.487人

今月の市税

固定資産税 4期分

納期　2月28日

寄附

金三千円　川縁　坪崎義一（父死去による香志として社会福祉援護金）

金二千円　新住吉町　髙木広吉（亡母すゞ殿の遺志による香志）

金五百円　魚津局消印　匿名（生活困窮者に対する援護金）

増築資金貸付について

居間、押入、台所、浴室等を建増ししたいが差当つて手元に金がないという方のために、住宅金融公庫では住宅増築資金貸付の申込を次のとおり受付けていますから融資によつて建増しを希望される方は至急お申込下さい。

一、申込受付期間
　一月十六日(水)から三月十五日(金)まで

二、申込受付の場所
　北陸銀行本店及び魚津、砺波支店富山相互銀行本店及び高岡、氷見支店新湊、伏木、石動各信用金庫

三、貸付の対象となる増築
1. 居間、押入、廊下、台所、浴室、便所等の建増し
2. 店舗、事務所、倉庫等を住宅部分に模様替え

四、貸付を受けられる坪数
　一戸当り二坪以上九坪未満(九坪は入らない)で増築後の住宅の住宅部分の総坪数が三十坪以下であること。

五、貸付額
　一坪当り

構造別	増築の場合	模様替の場合
耐火構造	三一、二〇〇円	一五、六〇〇円
簡易耐火構造	二七、〇〇〇	一三、五〇〇
木造 富山市	一九、二〇〇	九、六〇〇
木造 富山市以外	一八、〇〇〇	九、〇〇〇
防火構造 富山市	二〇、四〇〇	一〇、二〇〇
防火構造 富山市以外	一九、二〇〇	九、六〇〇

六、融資の利率
　年五分五厘

七、償還年限
　木造防火構造　五年以内
　簡易耐火構造　八年以内
　耐火構造　一〇年以内

八、償還方法
　元金均等の二カ月毎に償還

九、貸付を受けることのできる者の収入月額は次のとおりです。
　借入金十万円について木造または防火構造による増築　一四、七〇〇円以上
　簡易耐火構造による増築　一〇、五〇〇円以上
　耐火構造による増築　九、一〇〇円以上

十、その他

詳細は申込受付の金融機関又は県、市建築課でお尋ね下さい。

家畜の寄生虫駆除

家畜の寄生虫には多くの種類がありますが、ダニやシラミのような皮膚に寄生するものを外部寄生虫といい、蛔虫や肝てつのように腸や肝臓に寄生しているものを内部寄生虫といつています。

わが国で一番多い内部寄生虫は大動物では牛の肝てつ、日本住血吸虫、馬の蛔虫、硬口虫、馬蠅の幼虫などで、中小家畜では緬羊や山羊の胃虫、腸結節虫、糸状虫、豚の蛔虫、肺虫、腎虫、鶏の蛔虫、コクシジウム、犬の糸状虫など多くの種類にわたつています。

特に牛の肝てつは全国に拡がつていて、肥育や泌乳、労役等に大きな損害を与え、日本住血吸虫は人体にも感染します。

また豚の蛔虫は人の蛔虫と同種といわれていますので、公衆衛生の面から見ても、なおざりにはできません。

◎腸結節虫
　体長一～二糎の糸クズのような虫で、発育途中に腸壁に侵入し、粟粒大、麻実大や指頭大の結節を作り、黄色あるいは、灰緑色のかたい結節となつています。若い緬山羊はこのため下痢や粘血便を出し栄養がとれなくなり衰弱してやがて死んでしまいます。

◎蛔虫
　馬、豚、犬、猫、鶏等に多い寄生虫です。この虫が多数寄生すると、虫の出す毒のために家畜が中毒を起します。
　また腸内に入つた幼虫は、腸壁を破つて腹腔内に入り、肝臓や肺、気管を通つて食道に出て再び腸に帰つて親虫となります。
　時にはコースを間違えて各種の内臓、脳、気管などによい込んで家畜の急死する場合もあります。

◎牛、めん羊、山羊の肝てつと日本住血吸虫
　肝てつはジストマといわれて肝臓に寄生し、日本住血吸虫は血管の中に寄生してひどい貧血を起し栄養不良となります。

◎豚の肺虫、腎虫
　肺虫は肺に寄生し卵は痰と一緒に呑み込まれて糞の中に排出されます。豚がこれにおかされると気管支炎や肺炎を起し死亡します。
　腎虫はロのほか皮膚からも侵入して血管に入り肝臓から腎臓に移り成虫となりますが、このために豚は極端に発育が遅れ、立つことができなくなります。

◎糸状虫
　緬羊、山羊、犬などに寄生します。緬羊、山羊では腰麻痺といわれ、俗にいう腰ぬけの症状を出します。犬では心臓の中に寄生して血液の循環障害を起し、また腹水の原因となり衰弱死をまねいています。

◎コクシジウム
　初生雛や若い兎がかゝりやすく下痢や血便を出し次々と死亡するのはほとんどこの虫の仕業とみて間違いありません。
　単一細胞のきわめて小さな原虫で被害は牛や緬羊、山羊にも及んでいます。

　さてこれから寄生虫の予防や治療の方法にはまず駆虫薬をのませて虫をとることが大切ですが、それにもまして家畜の飼養環境を良くして体外に出た虫や卵を完全に死滅させることが肝心です。
　とかく畜舎は農家の片隅にあつて不潔な場所になり易いので、平素から常に清潔にし乾燥するように注意しなければなりませんが、その方法として畜舎の日当りをよくすれば掃除も簡単にやれ、排水も良いので寄生虫予防の上からも効果的です。
　また定期的に消毒薬で消毒を実施することも良いし、糞尿は敷わらと共に堆肥として充分腐敗させてから使用することが大切です。
　堆肥の醗酵熱ではほとんど寄生虫卵は殺滅されるので新しい堆肥はやめて腐熱させたものゝみ使用するよう心がけなければなりません。
　なお畜舎の周囲を清潔にして昆虫類や、ねずみなどの発生とか侵入を防ぐことも寄生虫予防の一方法として効果があります。
　内部寄生虫の駆除は駆虫剤を内服または注射することによつて駆除できますが、薬剤には劇薬が多いので必ず獣医師の指示に従つて行つて下さい。
　このように厳冬の一～二月は家畜の寄生虫駆除に最も都合の良い時期ですから家畜を飼つておられる方はぜひ一度寄生虫の検査を受けられることをおすゝめします。
　なお寄生虫の検査は、各地の家畜保健所（上市、入善）で行つています。

「へい獣」に関する法律の一部改正

こんど「へい獣等に関する法律」の一部が改正され市の特別清掃地域内において、牛や馬などの家畜を飼育している者は飼育している状態について保健所長に届出なければならないことになりました。このことはあくまで衛生的な理由によるもので、市内におけるそ族昆虫の発生を防止し、又は汚物、汚水等をなくして住みよい市街地を造ることを目的としています。届出のあつた畜舎については、保健所と市の厚生課とが衛生的な施設になるよう指導致します。
（飼育者が届出を要する家畜）
牛、馬、豚のうち一頭以上
めん羊、山羊のうち四頭以上
鶏百羽以上、あひる五十羽以上
　特別清掃地域とは主として市街地ですが、隣接地の一部も含まれます。
　届出期間は二月十五日から三月十五日までですから該当者は市役所か保健所に申し出て下さい。
　届出をおこたると後日罰則をうけることもあります。

児童予猶学就者は忘れをお続手なく

昭和三十二年四月から小学校へ就学する児童で、就学猶予又は免除の必要がある場合、保護者はその理由並びに診断書を持参の上、市教育委員会でその手続をとつて下さる様御願い致します。

市内新中卒業生の進学就職状況

卒業を間近かに控えて新中を巣立つ若鳥達の就職状況はどうか好況の波に乗つたといえ、伝統の忍耐力と真面目さを買われ、各地での評判も良く優率を示して関係者を喜ばせている。

なお進学については市の発展と共に向学心が年々現われ、高校への希望者は増加の一途を辿り、実業校の他、第二志望の規定もなく落胆の浮目を見るものは百名余を下らぬと予想され、受験を前に可愛い胸を痛めている。関係者は、県当局へ学級増加の陳情や折衝に大童の現状である。

次に進学就職希望数を見ると今春の卒業見込者は一、一八五名で、昨年に比し二二六名増加している。そのうち進学希望は五三五名で、全体の四五%就職希望は六五〇名で五四%となつており、これは昨年とほぼ同じ割合であるが、人数では百余名が増加している。

進学就職希望内訳表

区分	東部中学校 男	東部中学校 女	東部中学校 計	西部中学校 男	西部中学校 女	西部中学校 計	合計
卒業予定者	三五二	三三二	四二四	三三五	三二九	六四四	一、八五五
進学希望者	一〇四	六一	一六五	三三	三七	七〇	三五五
就職希望者	一五一	一六七	三六八	三六	三四	八六	六五〇
就職先 県内	一四九	一三三	三〇三	三二五	一六九	二九四	五九七
就職先 県外	一〇	一三	一三	一三	一七	三〇	五三

主な就職先

事業所名	男	女	計
小坂機業場	八	七九	八七
吉田工業	六	六八	七四
魚津製作所	二一	四	二五
杉野クリーナー	七	一	八
大愛メリヤス	五	一三	一八
魚津製綱所	三	一	三
泰平製作所	八	一	八
福元製罐所	一〇	一	一〇
辻鉄工所	二	一	二

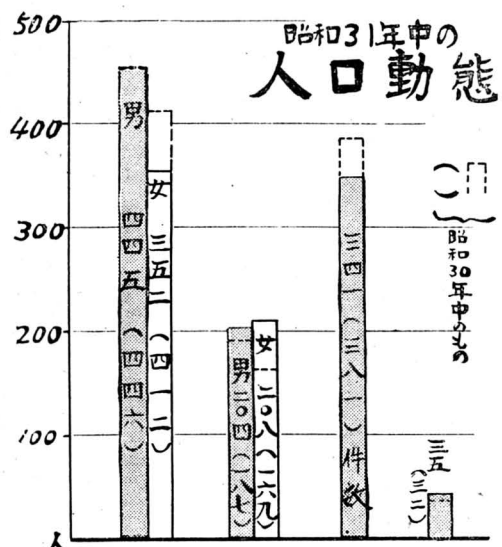

市政日誌

一月二十六日から二月十日まで

一月二十八日（月）
　片貝奥地開発促進期成同盟結成総会開催
　市議会議員協議会開催
全　三十一日（木）
　民生委員常務委員会開催
　二月一日（金）
　加積小学校増改築竣工式
全　二日（土）
　土地区画整理審議会開催
全　五日（火）
　定例農業委員会開催
全　七日（木）
　土地区画整理審議会開催
全　八日（金）
　防火建築帯造成計画について説明会開催
全　九日（土）
　土地区画整理審議会開催

民生委員決る

社会福祉増進の一翼を担つて要保護者の調査や指導のため奉仕されている民生委員の任期が満了したので、この程次の諸氏が新委員に決定しました。

○は地区常務委員
（　）は担当地区

魚津地区
○梅原善苗（高町、中町、下タ町）上田寛龍（真成寺町、餌指町）野田菊松（新金屋一区、二区、厚生会館、母子寮）山口信次（新金屋三区、沖田区、鴨川町）成田富次（紺屋町、八幡町）金三津作次郎（下新町一、二、三区、下猟師町）大西文作（新屋敷区、出村区、港区）三村良英（荒町、寺町）松木政之（八代町、角川町、橋場町）島崎謙一（新町一、二区）吉崎秀松（新上一、二区）立花誠一（神明一、二区、金屋二、三区）板井婦み（馬出区、明理区）寺崎とめ（三ケ町、住吉町）三由ミヤノ（田方町二区、新道、臼屋町）山本初子（火の宮区）大角喜美子（上町一、二区、新上三区）青山志乃ぶ（金浦町、金屋町一区）水野睦子（大町、岡町）北条昭代（東小路、田方一区、川原町）

下中島地区
○杉原浅次郎（宮津区）寺田信一（住吉区）高島昌二（三ケ区）島津いと（町三ケ区）折川こと（川縁区）山西正男（慶野区）

上中島地区
○水尾太吉（吉野、川原、弥源寺区）里崎つや（浅生、有山区）梅田作ヱ門（下椿上野、舛方区）今井金次郎（湯上、舛田区）小林三保次郎（出、岩高区）

松倉地区
○木下鶴次郎（鹿熊、小菅沼区）河崎浅之助（金山谷区）松岡庄之助（鉢、虎谷、大熊区）小池重隆（古鹿熊区）稗苗健作（稗島、室田、観音堂区）上野富平（坪野、北山池谷区）

上野方地区
○窪田きく（大海寺野一区）宮崎弥之助（大海寺野二区）大沢豊吉（大海寺新二区）宮坂知一（大海寺新一区）長勢良一（石垣地区）

下野方地区
○中村喜佐久（本江区）中屋伊作（文化町一区）小坂秋子（文化町二区）谷川よしゑ（石垣新区）宝田米次（印田、三田区）宮崎ヨシ（大光寺区）布目志賀子（友道区）

片貝地区
○畑山道堅（黒谷区）三井弘作（道坂、具田新区）三由キミ（平沢、東蔵区）徳本謙一（東城区）宗隆ミサヲ（島尻、大菅沼区）

加積地区
○泉栄次郎（上村木三、四区）広瀬甚一（袋区、横枕区）島津ゆきゑ（六郎丸区）相馬庄策（相ノ木、吉島区）成瀬ムラ（上村木一、二区）中松俊次（カーバイド社宅区）岩崎由次郎（持光寺区）高松仙吉（地方区）藤井庄助（四ツヤ向区）吉川民一（新町区）朝野義雄（向町区）後藤政次郎（表向区）米田六助（上坂之下区）

道下地区
○三由謙三（村木十五、十七区）島津正幸（記念社宅区）大田正義（村木十三、十四区）大島伝四郎（北鬼江、釈迦堂区）大崎米松（本新区）岡田重作（村木九、十、十六区）中崎勝次郎（青島住宅区）金盛清吉（村木十一、十二区）山瀬アヱ（岡仏田、仏又、北中、青島区）

経田地区
○後藤広作（浦方区）江幡安雄（江口、西尾崎、立石区）岩崎由次郎（持光寺区）高松仙吉（地方区）藤井庄助（四ツヤ向区）吉川民一（新町区）朝野義雄（向町区）後藤政次郎（表向区）米田六助（上坂之下区）経沢忠信（下坂之下区）

天神地区
○京免蔵宝（東山地区）安田信長（青柳区）下司長三郎（天神野新区）沢田通久（東尾崎区）関口直枝（木下新区）

西布施地区
○畠山荘禅（小川寺区、日尾区）田村重太（蛇田区）本井喜代（小川寺区、日尾区）川上善五郎（御影区）谷崎はつゑ（長引野区）畠山清作（布施爪区）山沢多次郎（黒沢区）大沢とめ（大沢区）

新刊紹介

名	編著者
映画の心理学	波多野完治
家産制と封建制	マックスウエーバー
イエスとノーの間	高橋義孝
新、立身出世論	戸川行男
この子に幸を	小野武男
脱税、税金の天国地獄物語	谷山治雄
牧野富太郎自叙伝	牧野富太郎
動物デカメロン	中村浩
背徳者―悩める魂の告白	江口榛一
筏	外村繁
葵獅子	上村元三
風ひかる	梅崎春生
新太平記 一鍵	山岡荘八
谷崎潤一郎	谷崎潤一郎
楢山節考	篠沢七郎
眠狂四郎無頼控一	柴山練三郎
陶古の女	室生犀星
永い春	三島由紀夫