魚津市広報

発行所
魚津市田方町80番地
魚津市役所
編輯発行人　清河七良
（毎月1日・15日発行）

魚津市荒町
小浜印刷所

農業委員会委員選挙人名簿

この選挙人名簿は、昭和二十九年七月執行予定の市農業委員会委員の選挙に用いられるものですが、選挙毎に調製する補充名簿の制度がありませんから、脱漏者のないよう次の各項を参照して下さい。

一、**調製現在期日**　十二月一日
二、**選挙権者申請期間**　十二月一日から同月五日まで
三、**農業委員會から選挙管理委員會へ申請書又はこれに代るべき文書を提出する期限**　十二月二十五日まで
四、**調製期限**　昭和二十九年一月十五日
五、**縦覧の場所の告示の日**　仝　年一月十七日
六、**縦覧の期間（異議申立の期間）**　一月二十日から二月三日まで十五日間
七、**異議の決定期間**　異議の申立を受けた日から二十日間以内
八、**確定期日**　三月五日

12月31日現在 工業調査の実施

毎年行う工業調査は本年も十二月三十一日をもつて実施されます。これは統計法による指定統計調査の一つであります。

調査の方法
1 **準備調査**　工業調査員が準備調査名簿により行います。
2 **面接調査**　調査員が従業員三人以下のものについては、面接きゝとり調査記入をします。
3 **基本調査**　従業員四人以上のものについては、工業調査票を配布し、記入して貰います。
4 **工業調査区**　原則として昨年設定した調査区をそのまゝ用います。

工業調査票は税金その他に絶対使用されませんから、ありのまゝを御記入又は調査員にお話し下さい。

水道の給水開始

十二日二百戸へ

市民年来の宿望であつた上水道も去る十二日目出度く通水式を終えて市街地の一部に給水を開始しました。

各戸給水工事の施行については、配水管を布設して通水の出来る地域の関係者に対してのみ工事の申込みを受けておりますので、今後一日も早く計画給水区域に対して配水管の延長に努めておりますから、未案内地域居住者の方は今暫らく御待ち願います。

なお既に給水工事を施行した地域であつても、希望者に対しては何時でも工事の施行が出来ますから御含み下さい。

各戸給水工事の施工は七月十日加積地内より設計に着手し今日まで約二〇〇戸の引込み工事が終りました。

各戸の給水工事につきましては、係員が設計に参りましたときに十分説明しますが、予め給水栓（蛇口）の取付箇所及び高さ等予定して置いて下さい。なお給水工事を機会に台所の模様替等の計画される方がありますならば前以つて水道課の方へ連絡（直通電話四四〇番）して下さい。係員が参りまして本管よりの引込箇所及び距離等につき御相談申上げまして、なるべく便利な方法を以つて工事を進行致して行きたいと思つて居ります。

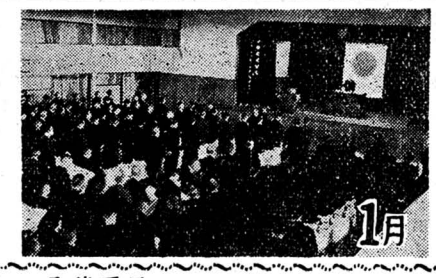
1月

新年を迎え
市長市政方針を披歴

昭和二十八年を顧みて

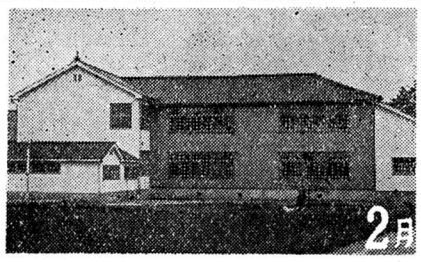
2月

増築成る
道下小学校

3月

昭和二十八年度予算可決さる
三月定例市議会

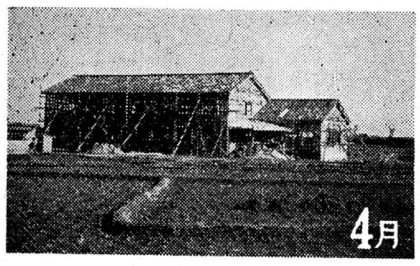
4月

保育所建つ
母子寮
経田・友道に

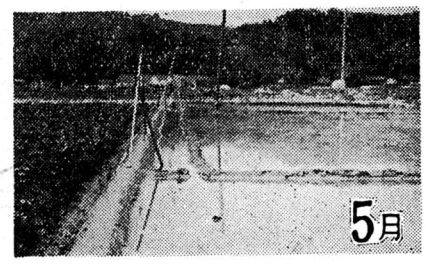
5月

七・一水害復興なる
布施爪地帯

6月

第二台風の襲来

7月

放牧場設置
西布施東山地内

8月

ネオンつく
真成寺町通・金屋町通

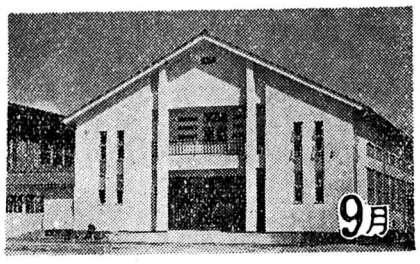
9月

大町小学校
講堂落成

10月

市役所機構改革
二室十一課十一出張所設置

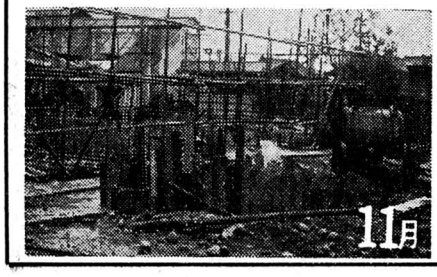
11月

国鉄魚津駅
改築着工

臨時市議会

去る十一月二十八日開かれた市議会において、左記議案が原案通り可決されました。

記

一、**昭和二十八年度魚津市歳入歳出追加更正予算**（第八回）
主なる追加歳出は道路改良費四、四四三、〇〇〇円、下中島小学校移転改築に伴う用地費四、〇〇〇、〇〇〇円、住宅費二、〇三四、七七一円、耕地関係災害復旧事業応急資金償還金貸付四、〇〇〇、〇〇〇円等で計一三、六九五、九七二円

一、**昭和二十八年度魚津市牧野費歳入歳出予算**
牧野設置（小川寺、東山地内）に伴う経営、維持管理に要する特別会計予算三八六、五〇〇円

一、**魚津市税条例の一部を改正する条例設定の件**
地方税法一部改正の法律に基いて本市の税条例の一部を改正するもの

一、**白倉小学校組合規約設定の件**
東加積村と滑川町との合併により新たに本市と滑川町とで白倉小学校組合を設けるためのもの

一、**負担付寄附金受納の件**
1、二百万円、消防自動車ポンプ購入費
2、三百三拾万円、魚津駅本屋改築工事費
3、四百万円、下中島小学校敷地買収費並びに整地費
4、四百万円、下中島小学校敷地買収費並びに整地費
5、二拾万五千円、小川寺東山地内において設置の放牧場施設費
6、六拾三万八百円、市道蛇田中陣線道路改良工事費並びに用地買収費
7、百五拾七万三千円
8、八拾万三千円、市道宮津線改良費
9、六拾五万七千円、市道坪野線改良費
10、百四拾壱万円、市道東城黒谷線改良費
11、五拾三万三千三百七拾円、農道友道保育園線新設事業費

一、**右負担付寄附に対する夫々予算外義務負担をなすの件**　十一件

一、**農業漁業資金借入に対する損失補償するの件**

一、**昭和二十八年度魚津市歳入歳出追加予算**（第七回分）**専決報告**
農林土木災害復旧費一五、六八四、〇〇〇円等

一、**白倉小学校組合の議會の議員選挙を求めるの件**
左記の五名が白倉小学校組合議会の議員に当選した
高橋与次郎　河崎　直義
松岡庄之助　山本覚次郎
大江　重由

農業委員任期延長

市町村…明年七月十九日まで
県……八月二十日まで

市長村農業委員会の委員及び都道府県農業委員会の委員の任期延長に関する法律の一部を改正する法律が公布施行され市町村農業委員会委員は昭和二十九年七月十九日まで
県農業委員会委員は昭和二十九年八月二十日まで任期が延長されました。

市選挙管理委員會人事異動

委員長　林　秀雄
委員長職務代理者　清河七良
委員　高見源二
〃　植木弥一
書記長　関口長書
書記長代理　油本保任
書記　中田勇吉
〃　沢崎　寛

海員技術養成講習生募集

昭和二十九年九月一日より船舶五屯以上の船舶職員は海技免状を所有しなければ運転出来ません。

当市に於ては、魚津、経田各漁業協同組合、魚津市出漁団後援のもとに、左記要領により、講習会を開催致しますから、多数受講、受験され海員として、立派な教養を身につけられて、職務に邁進されるようお契め致します。

記

一**期間**　丙種航海士、丙種機関士　昭和二十九年一月十九日より二月八日迄
小型船舶操縦士、同年二月二日より二月八日迄

一**受験**　講習会終了後、国家試験執行
一**場所**　丙航、丙機、魚津漁業協同組合、小型船舶操縦士、大町医師会館
一**受講料**　丙航、丙機一人七〇〇円、小型二〇〇円
一**受験**　**受講資格**　丙航、丙機（年令満十九才九ヶ月以上）船舶に一年以上の乗船履歴
小型操縦士（年令満十七才九ヶ月以上）船舶に三ヶ年以上の乗船履歴
一**申込場所**　魚津市役所
一**申込締切**　昭和二十九年一月五日（先着受付順）
一その他　詳細は魚津市役所商工水産課へお問い合せ下さい。

歳末防災警戒

歳末防災警戒を左の通り実施致しますから、市民各位の御協力を願います。

実施期間
通常警戒　十二月二十二日から十二月二十八日まで
非常警戒　十二月二十八日から二月三十一日まで
なお十二月二十二日、二十九日、三十日、二月二十八日、三十一日の午前七時と午后九時には、次のような警鐘及びサイレンの打吹鳴を行います。

打鐘（一点と三点との斑打）　●—●—●
サイレン　約十五秒　●—●
約六秒　●
約十五秒　●—●

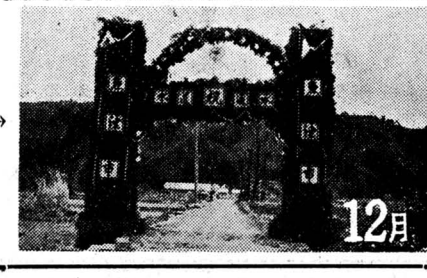
12月

水道給水を開始
十二月十日　二〇〇戸へ

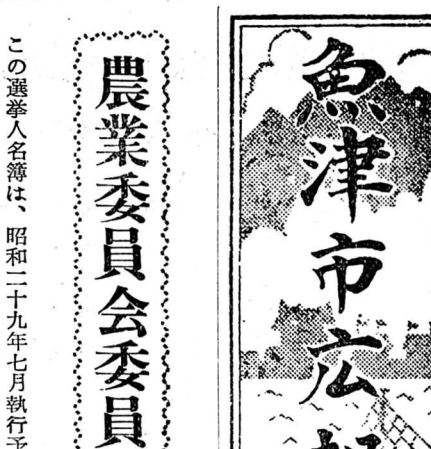
博覧会のアドバルーン挙る

〝本年度の葉たばこ収納始まる〟

魚津市内の葉たばこは、昨年度三千四百四十六万円の収納金額に上り、市内の重要なる農産物となりましたが、今年は、やはり冷害の影響受け、量に於いて相当減収しているが、品質に於いては大産地なみに向上しつゝあります。

今年は昨年の八四町七反歩に比べて、面積は一〇四町と増反しているので、収納金額では昨年より増加して四千万円を越すものと予想されます。

今年の葉たばこは、去る四日松倉を皮切りに収納が初ゆられて居り十一日現在の成績は次の通りです。

地区名	収納反別	収納金額	反当平均収納金額	一キロ当平均価格
	町	円	円	円
松倉	九三反五七	三、一四四、五三五	三四、一〇	一五六
西布施	七五五六	二、九八、三〇〇	三八、五二	一五六
天神	五九五	二、一四四、二一〇	三六、〇三	一五六
松倉	三六四	一二八九	三六二、七三	一五六
西布施	三六〇一	一三四、八	三六六、三〇	一五六
天神	三六七九	一二九、九	三六二、四〇	一五六

右は十二月十一日現在のものであつて、松倉は全村収納完了西布施、天神は中間の成績である。

尚反当の最高は長引野で五六、二一四円及び東尾崎で五六、二一四円等であります。

年末年始の青少年保護運動について

年末から年始にかけた期間は、家庭も社会も忙しさの為に、青少年の行動に対する注意は怠り勝ちとなり又、年少者が年長者に入り混つて会合する機会も多いうえに、盛り場等が賑わい混雑するので、従来この時期に不良に陥り、不良と交つて、窃盗、喫煙、素行不純異性交友等の不良、犯罪行為をする青少年が少くありません。各家庭、町内、部落会、青少年の教育福祉、保護関係者及び関係機関並びに青少年団体、防犯団体関係者と密接に連絡協議のうえ、協力して、青少年の保護に万全の対策を実施されるようお願いします。

一、児童、生徒の夜間外出、外泊並びに盛り場を徘徊することについては、学校においてよくこれを指導し、一般青少年に対しても警察を中心として各関係者が協力して補導、取締りにつとめるとともに、家庭に対しても充分青少年の行動に注意すべきことについて指導すること。

二、未成年者殊に中、高校生にして、飲酒、喫煙する者の少くないことは、教育関係者の注意と指導によつて防止すべく、その他の年少青年団員については、年長の青年団幹部の自重と指導によつてこれが防止につとめるとともに、販売業者に対し協力を要請する一方取締りを厳にすること。

三、青少年の保護、福祉関係者においては、その指導を委託されている青少年について特に注意を怠らず、この期間に不良、犯罪行為等をしないように指導すること。

四、青少年の不純異性交友を防止するためには、家庭において外出時間、外出先に注意し、殊に中、高校生のアルバイト等については学校と家庭及び雇傭主が充分に連絡し、アルバイトが不良交友、不純異性交友の因とならないよう指導すること。

五、年末年始は家庭においても、職場においても、金銭を取扱う機会が多く、また小使銭等の消費する機会も多いのであるが、これら金銭の取扱の乱れることが、不良化のもとになるから、これが指導に充分注意すること。

六、正月は、青少年にとつては楽しい時でもあるので、青少年団体、母親クラブ、児童文化団体、児童福祉団体等において、できるだけ青少年のための健全娯楽、レクリエーション等の機会をつくりかりにも青少年の心身をそこのう不健全娯楽に向わないように配意すること。

年賀スタンプ

魚津郵便局では明年の博覧会を意匠した年賀スタンプを用意して市民の利用を待つておられますので、せいぜい御利用下さい。

凸板は年賀スタンプ

あなたの魚津を…よくするために

固定資産税 第3期

納期限 12月28日限り

期限までに完納して明るい楽しい

お正月をお迎え下さい　税務課

魚津漁港修築期成促進同盟會発會

御承知のように、角川尻附近に漁港を建設せんとする事は、多年にわたる、市の重要懸案でありますが、さる十一月二十八日、魚津市議会議員、魚津漁業協同組合役員及び代表者参集すると共に、富山県経済部長以下来賓多数を迎え、同会の発会式を挙行致しました。

会則に基き、会長に魚津市長が就任、魚津市議会議長、関口弥一、魚津漁業協同組合長、中村元次郎の両氏が夫々副会長に依嘱されました。なお次の如く決議し、盛会裡に終了致しました。

決　議

魚津市漁業の発展は、漁港施設の急速なる整備充実にあり、地方産業の隆盛と地方民生の福利増進を計るため、我等は誓て魚津漁港築の実現を期す。

昭和二十八年
十一月二十八日

遭難船救助者を表彰

去る、十一月七日、当市漁船第二富士丸が八善町横山沖合に於て、一本釣漁業に従事中、八日午前三時頃突然襲来した、暴風雨により、船体の一部を破損浸水し、危険な状態にありましたのを、卒先救助に赴き人命を救助した第二敦丸乗組員一同（代表者広浜助松）に対し、魚津市長よりその善行を湛え表彰されました

蛇田中陳線の改良工事竣功

市内、蛇田より東布施に連絡する、市道蛇田中陳線の改良工事は、本年十月より着工し、本月十日竣功しました。これによりバス、トラックなどの運行は容易となり、その竣工が喜ばれています。

改良延長　四九二米
改良巾員　四米

写真は改良第一号の蛇田中陳線

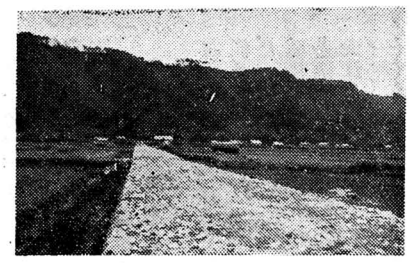

図書館だより

◉クリスマス音楽特集番組

次の通り第五十九回定期レコードコンサートを開催いたします。御来館をお待ちしております。

一、とき　十二月十九日　夜七時半より

一、曲目
A クリスマス軽音楽
B メシヤ抜萃曲　ヘンデル作曲
C シャンソン・ド・リュックス
D ピーターと狼・語り手加藤道子　プロコフイエフ作曲

◉年末特別貸出しの御案内

恒例により、次の通り年末特別貸出しを行いますから御利用下さい。

1、十二月二十四日より二十七日まで

2、一人四冊まで貸出しをします。

3、今まで貸出し禁止になつていました、図書も御希望により貸出します。

◉尚年末年始の臨時休館は次の通りです。

年末　十二月二十八日より
年始　一月三日まで

一月四日より平常通り開館致します。

民生、児童委員きまる

（昭和二十八年十二月一日現在）

◉常務委員

宮崎ヨシ	田村助一郎
松井美雪	

片貝校下　定員五名

◉畑山道堅	三井弘作
三吉きく	徳本謙一
宗隆ミサヲ	

加積校下　定員六名

小坂重作	森重則
佐々木キヨ	伊東政子
◉成瀬ムラ	吉崎栄吉

道下校下　定員八名

種田初次郎	大島伝四郎
寺崎孫四郎	岡田重作
◉伊東きくゑ	三由謙三
梅田定	金盛清吉

経田校下　定員九名

米田六助	横田正一
◉後藤広作	藤井庄助
岩崎由次郎	江田作次郎
高松仙吉	吉川民一
経沢忠信	

天神校下　定員五名

◉京免蔵宝	下司長三郎
高山善次	山越清妙
関口直枝	

西布施校下　定員八名

田村重太	本井喜代
松太郎	楠川上善五郎
布施野耕二	畠山清作
◉山林清昌	大沢正雄

大町、村木校下　定員二〇名

◉梅原善苗	上田寛龍
野田菊松	藤本菊次郎
浜浦政次郎	山口信次
成田富次	金三津作次郎
大西文作	大沢清太郎
木下豊吉	佐生源治
三村良英	松本政之
嶋崎謙一	田島キクエ
板井ふみ	大沢くに
寺崎とめ	三由ミヤノ

下中島校下　定員六名

寺田信一	沢田弥
島津いと	飛世ふさ
山西正男	◉杉原浅次郎

上中島校下　定員五名

里崎ツヤ	今井梅子
◉水尾太吉	梅田作右衛門
小林三保次郎	

松倉校下　定員六名

◉河崎浅之助	水尾重義
小池重隆	松岡庄之助
上野富平	稗苗健作

上野方校下　定員五名

長勢良一	大沢豊吉
宮坂知一	湯上清松
◉窪田きく	

下野方校下　定員七名

林正雄	北田直二
大城まつ子	◉石川幸次郎